

# DR 800-TV

## Bedienungsanleitung

[www.alan-electronics.de](http://www.alan-electronics.de)

|             |   |           |
|-------------|---|-----------|
| <b>1</b>    | <b>Inhalt</b>   |           |
| <b>1</b>    | <b>Inhalt</b>   | <b>2</b>  |
| <b>2</b>    | <b>Einleitung</b>   | <b>5</b>  |
| <b>3</b>    | <b>Informationen zu diesem Produkt</b>  | <b>5</b>  |
| <b>3.1</b>  | <b>Beschreibung</b>   | <b>5</b>  |
| <b>3.2</b>  | <b>Ausstattungsmerkmale</b>   | <b>5</b>  |
| <b>3.3</b>  | <b>Lieferumfang</b>   | <b>6</b>  |
| <b>4</b>    | <b>Erste Schritte</b>   | <b>7</b>  |
| <b>4.1</b>  | <b>Bedienelemente und Anschlüsse</b>  | <b>7</b>  |
| 4.1.1       | Bedienelemente Oberseite  | 7         |
| 4.1.2       | Anschlüsse Player – Rückseite   | 7         |
| 4.1.3       | Fernbedienung   | 8         |
| <b>5</b>    | <b>Bedienungshinweise</b>   | <b>10</b> |
| <b>5.1</b>  | <b>Startmenü</b>  | <b>10</b> |
| <b>5.2</b>  | <b>Mit Internet über WLAN verbinden</b>   | <b>10</b> |
| <b>5.3</b>  | <b>Internet-TV</b>  | <b>13</b> |
| <b>5.4</b>  | <b>Internetradio</b>  | <b>14</b> |
| <b>5.5</b>  | <b>SHOUTcast Internetradioprogramm</b>  | <b>15</b> |
| <b>5.6</b>  | <b>Podcast</b>  | <b>16</b> |
| <b>5.7</b>  | <b>Mediaplayer</b>  | <b>16</b> |
| <b>5.8</b>  | <b>UPnP Dateifreigabe – Wiedergabe von Video-<br/>/Musik- /Bilddateien vom PC</b> | <b>19</b> |
| <b>5.9</b>  | <b>Line-In</b>  | <b>22</b> |
| <b>5.10</b> | <b>Photo Viewer</b>   | <b>23</b> |

|          |   |           |
|----------|---|-----------|
| 5.11     | Uhrzeit, Datum, Kalender und Alarm einstellen | 24        |
| 5.12     | UKW-Radio einstellen                          | 26        |
| 5.13     | TV-/LCD-Ausgang                               | 27        |
| <b>6</b> | <b>Sonstige Einstellungen</b>                 | <b>29</b> |
| 6.1      | Sprache:                                      | 29        |
| 6.2      | Netzwerkeinstellung:                          | 29        |
| 6.2.1    | WLAN-Einstellung:                             | 29        |
| 6.2.2    | Netzwerktyp:                                  | 29        |
| 6.2.3    | Netzwerkstatus:                               | 29        |
| 6.3      | Alarm:  | 29        |
| 6.4      | Tastenton einstellen:                         | 30        |
| 6.5      | Diashow einstellen:                           | 30        |
| 6.6      | UKW einstellen:                               | 30        |
| 6.6.1    | Region einstellen:                            | 30        |
| 6.6.2    | Automatische UKW-Sendersuche:                 | 30        |
| 6.7      | Bildschirmschoner:                            | 30        |
| 6.8      | Zeitzone:                                     | 30        |
| 6.9      | Datum & Uhrzeit:                              | 30        |
| 6.10     | Firmware Update:                              | 31        |
| 6.11     | Automatische Ausschaltung:                    | 31        |
| 6.12     | Rückstellung zu den Werkseinstellungen:       | 31        |
| 6.13     | Über:   | 31        |
| <b>7</b> | <b>Störungserkennung</b>                      | <b>32</b> |
| 7.1      | TV-Ausgang: Kein Bild                         | 32        |

|      |   |    |
|------|---|----|
| 7.2  | TV-Ausgang: Kein Ton _____                                      | 32 |
| 7.3  | TV-Ausgang: Bild schwarz-weiß _____                             | 32 |
| 7.4  | Fernbedienung funktioniert nicht _____                          | 32 |
| 7.5  | Verbindung mit WLAN-Netzwerk nicht möglich __                   | 32 |
| 8    | Sicherheitshinweise _____                                       | 33 |
| 9    | Spezifikationen _____   | 34 |
| 10   | Gewährleistungs- und Recyclinginformationen<br>35               |    |
| 10.1 | Gesetzliche Gewährleistung von 2 Jahren nach<br>Kaufdatum _____ | 35 |
| 10.2 | Elektroschrottgesetz und Recycling _____                        | 36 |
| 10.3 | Serviceanschrift und technische Hotline _____                   | 36 |

## **2 Einleitung**

Vielen Dank, dass Sie sich für dieses Produkt entschieden haben. Das DR 800 ermöglicht den Empfang von Fernsehkanälen, Radiosendern und Podcasts aus aller Welt über die WLAN-Internetverbindung. Sein TV-Ausgang macht Ihren Fernseher zum Internet-TV.

Bitte lesen Sie die Bedienungsanleitung aufmerksam durch, bevor Sie das Gerät benutzen. Die Bedienungsanleitung enthält wichtige Informationen. Bitte bewahren Sie die Bedienungsanleitung für späteres Nachschlagen auf.

## **3 Informationen zu diesem Produkt**

### **3.1 Beschreibung**

Mit Tausenden weltweiter Internet-TV-Kanäle, Radiosender und Podcasts über die WLAN-Verbindung ermöglicht Ihnen der DR 800 nicht nur den Spaß an diesen Sendungen auf seinem 4,3-Zoll hochauflösenden LCD-Bildschirm mit integrierten Lautsprechern/Ohrhörern, sondern ebenfalls den Anschluss an Ihrem großen Fernseher zuhause. Weiterhin können Videos, Musik und Fotos von SD/MMC-Speicherkarten wiedergegeben werden. Außerdem können Sie Videos, Musik und Fotos von Ihrem Heim- oder Büro-PC über UPnP auf den DR 800 streamen. Es gibt eine Vielzahl weiterer Ausstattungsmerkmale wie UKW-Radio, Picture Viewer und mehr ... Die leistungsstarken integrierten Lautsprecher übertragen Ihre Musik tief und klar.

### **3.2 Ausstattungsmerkmale**

- Streaming von über 1.000 TV-Kanälen und mehr als 30.000 Radiosendern und Podcasts weltweit über

WLAN-Internetverbindung.

- Unterstützt SHOUTcast, Podcast, Live Internet-Radiosender und Videoübertragungen.
- Kanalsuche nach Region, Genre, Sprache, Schlüsselwort und eigener Favoritenliste.
- Mediaplayer für Video-, Musik- und Fotodateiwiedergabe von lokalem Laufwerk oder SD/MMC-Karte.
- Streaming von Videos, Musik und Fotos über Ihren Heim- oder Büro-PC über UPnP auf den DR 800.
- TV-Ausgang unterstützt Auflösung von 720 x 480 Pixel.
- Unterstützt TV-Ausgang in CVBS und YPbPr.
- Unterstützt WLAN in 3 Protokollen: Statische IP, DHCP und PPOE.
- UKW-Radio mit zweifachem Alarm und Kalender.
- Lassen Sie sich wecken von Internetradio, UKW-Radio oder Summer.
- AUX-Eingang für Audiogeräte über 3,5 mm Klinkenanschluss.
- Einfache Bedienung mit Fernbedienung oder Tasten auf dem Gerät.

### **3.3 Lieferumfang**

- Player
- Fernbedienung
- Netzteil 5V/1A
- CVBS-Kabel
- Flexible UKW-Antenne
- Bedienungsanleitung

## 4 Erste Schritte

### 4.1 Bedienelemente und Anschlüsse

#### 4.1.1 Bedienelemente Oberseite

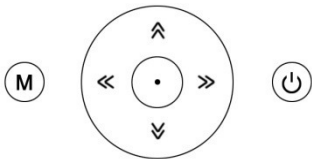

**M MENÜ:** Drücken um ins vorige Menü zurückzukehren. Für 3 Sekunden gedrückt halten um direkt ins Hauptmenü zurückzuspringen.

**Ein/Aus:** Zum Ein- und Ausschalten drücken.

**AUFWÄRTS/VOL+:** Aufwärts scrollen oder Lautstärke erhöhen.

**ABWÄRTS/VOL-:** Abwärts scrollen oder Lautstärke verringern.

**LINKS:** Vorheriges Menü/Track mit kurzem Tastendruck aufrufen, zum schnellen Rücklauf gedrückt halten.

**RECHTS:** Nächstes Menü/Track mit kurzem Tastendruck aufrufen, zum schnellen Vorlauf gedrückt halten.

**ENTER:** Auswahl bestätigen und Anzeigemodus umschalten.

#### 4.1.2 Anschlüsse Player – Rückseite

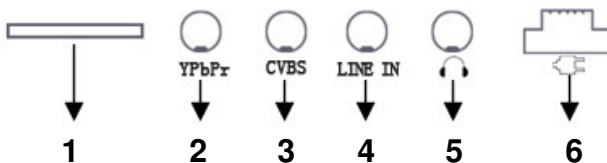

- SD/MMC-Kartenleser
- YPbPr-Ausgang
- CVBS-Ausgang
- Line-in-Eingang (Audio)
- Ohrhörerbuchse
- USB Mini 5P und Netzteileingang

### 4.1.3 Fernbedienung

1. Ein/Aus
2. Wiedergabe in Reihenfolge: Video/Musik gemäß Wiedergabeliste abspielen
3. Zufall: Video/Musik in zufälliger Reihenfolge von Wiedergabeliste abspielen
4. Wiederholung: Video/Musik auf Wiedergabeliste wiederholt abspielen
5. Stummschaltung
6. Schneller Rücklauf
7. Schneller Vorlauf
8. Jazz: Jazzmodus aufrufen
9. Pop: Popmodus aufrufen
10. Vorheriger: Zum vorherigen Track springen

11. Nächster: Zum nächsten Track springen
12. Bass: Bassmodus aufrufen
13. Normal: Standardeinstellung, Equalizer deaktivieren
14. Menü: Hauptmenü aufrufen
15. AUFWÄRTS: Navigationstaste, aufwärts scrollen oder Lautstärke erhöhen (Video/Audio), UKW-Radio manuelle Sendersuche
16. EXIT: Zurück oder Rückkehr in vorheriges Menü/Seite/Track/Kanal
17. Links: Navigationstaste, vorheriges Menü/Track aufrufen
18. Enter: Bestätigung, Anzeigemodus umschalten
19. Rechts: Navigationstaste, nächstes Menü/Seite/Track/Kanal aufrufen
20. Wiedergabe/Pause
21. ABWÄRTS: Navigationstaste, abwärts scrollen oder Lautstärke verringern (Video/Audio), UKW-Radio manuelle Sendersuche
22. Stopp
23. VOLLBILD: Zwischen drei Anzeigemodi umschalten
24. FAV: Zu eigener Favoritenliste hinzufügen
25. DEL: Löschen
26. PAGE-: Vorherige Seite aufrufen
27. PAGE+: Nächste Seite aufrufen
28. VOL-: Lautstärke verringern
29. VOL+: Lautstärke erhöhen
30. I-TV: Schnelltaste Internet-TV
31. I-RADIO: Schnelltaste Internetradio
32. LCD/TV: LCD/TV umschalten

## 5 Bedienungshinweise

### 5.1 Startmenü

Nach dem Anschluss des Players an der Spannungsversorgung drücken Sie **EIN/AUS** auf dem Gerät oder auf der Fernbedienung, um das Gerät einzuschalten. Der Begrüßungsbildschirm und anschließend das Hauptmenü werden angezeigt, wie nachstehend dargestellt. Zur Navigation und Auswahl der Optionen benutzen Sie die Tasten **AUFWÄRTS/ABWÄRTS/LINKS/RECHTS**. Mit **ENTER** rufen Sie das gewünschte Menü auf.

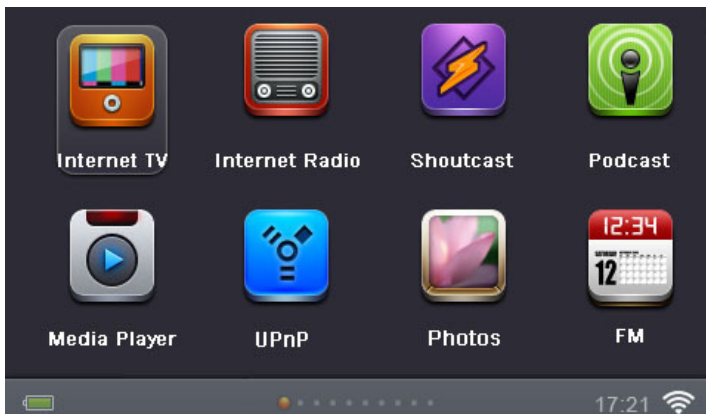

### 5.2 Mit Internet über WLAN verbinden

Zur Nutzung aller Funktionen des DR 800 benötigen Sie einen Router mit Internetzugang sowie ein Drahtlosnetzwerk.

1: Wählen Sie Einstellungen > Netzwerk Einstellungen > WiFi Setup > Automatischer Suchlauf („>“ steht für die Auswahl des Menüpunktes). Das automatische Suchsystem sucht nach allen verfügbaren Drahtlosnetzwerken. Nach dem Auffinden

verfügbarer Netzwerke werden diese angezeigt.

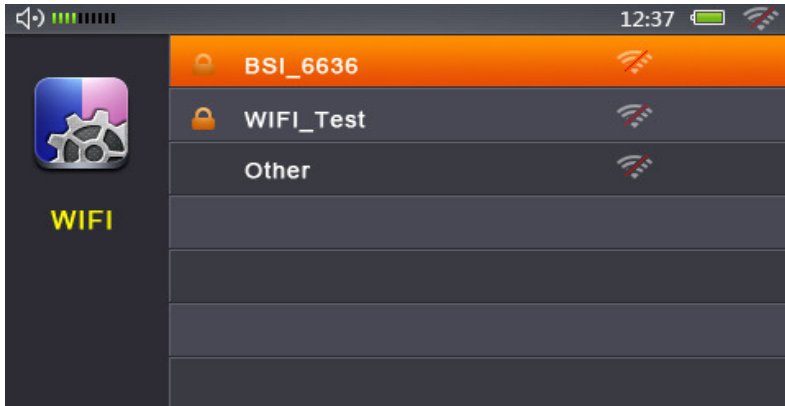

2: Es gibt zwei Arten von Netzwerken:

- Verschlüsseltes Netzwerk: Anzeige eines Schlosssymbols, ein Passwort wird zum Zugang zum Netzwerk benötigt.
- Unverschlüsseltes Netzwerk: Es wird kein Schlosssymbol angezeigt und es wird kein Passwort für die Verbindung benötigt.

Mit der Fernbedienung wählen Sie das entsprechende Netzwerk, dann drücken Sie **ENTER** zum Verbinden. Das Gerät verbindet sich automatisch, wenn ein unverschlüsseltes Netzwerk gewählt wird. Bei Auswahl eines WPA/WPA2 verschlüsselten Netzwerks werden Sie zu einem neuen Bildschirm geführt, um das Passwort einzugeben (vom Administrator des Netzwerks zugeordnet). Ist das Netzwerk WEP verschlüsselt, so werden Sie zuerst gefragt, ob Ihr Netzwerk mit Authentifizierungsverfahren Open System oder Shared Key arbeitet. Im Normalfall sollte hier Open System ausgewählt werden. Nun werden sehen Sie wie bei WPA Netzwerken den Eingabebildschirm des Passworts. Mit

**AUFWÄRTS/ ABWÄRTS/ LINKS/ RECHTS** und **ENTER** auf der Fernbedienung oder dem Player geben Sie das Passwort ein. Wählen Sie **OK**, um das Passwort zu bestätigen und mit dem Netzwerk zu verbinden.

Bei erfolgreichem Anschluss am gewählten Netzwerk wird „WLAN erfolgreich verbunden“ angezeigt, anderenfalls „WLAN-Passwort ungültig“. Bitte geben Sie das korrekte Passwort ein.

**Hinweis:** Das Gerät unterstützt 3 Protokolle: Statische IP, DHCP und PPOE. DHCP ist das Standardprotokoll, welches durch das System automatisch benutzt wird. Bitte überprüfen Sie Ihre Netzwerkeinstellung und vergewissern Sie sich, welches Protokoll eingestellt ist – Sie müssen sich manuell mit dem Netzwerk verbinden, falls eine Statische IP oder PPOE benutzt wird.

Wenn das Gerät mit dem Internet verbunden ist und eine neue Firmware ist verfügbar, dann wird eine entsprechende Meldung ausgegeben. Wenn Sie das Firmware Update vornehmen möchten, dann bestätigen Sie mit **Enter**, um abzubrechen drücken Sie **Exit**.

## 5.3 Internet-TV

Bei Auswahl des Menüs Internet-TV verbindet sich der DR 800 mit dem Internetportal und zeigt eine Liste von TV-Kanälen sortiert nach verschiedenen Kategorien an, beispielsweise Region, Genre oder Sprache. Mit **AUFWÄRTS/ABWÄRTS/LINKS/RECHTS** und **ENTER** auf der Fernbedienung oder auf dem Gerät wählen Sie Kategorie/Kanal.

- **Länder & Regionen:** Sortieren nach Ländern und Regionen
- **Genres:** Sortieren nach Drama, Film, Musik, Sport, Animation usw.
- **Sprachen:** Sortieren nach Sprachen
- **Suche:** Geben Sie ein Schlüsselwort zur Suche ein
- **Eigene Favoriten:** Mit **FAV** auf der Fernbedienung speichern Sie den aktuellen Sender unter „Eigene Favoriten“

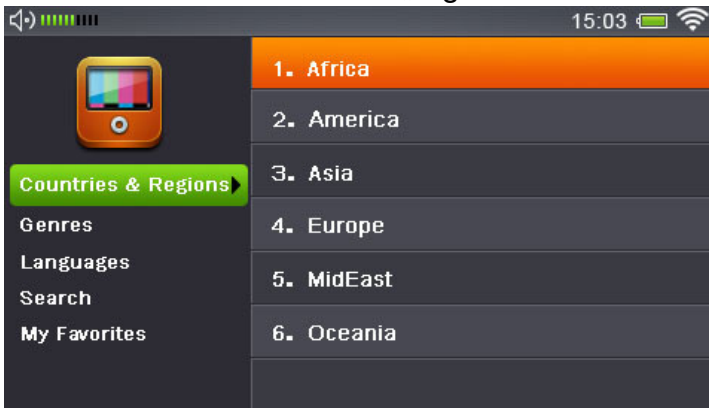

Diese Abbildung zeigt das Fenster in dem Internet-TV-Sender abgespielt werden:

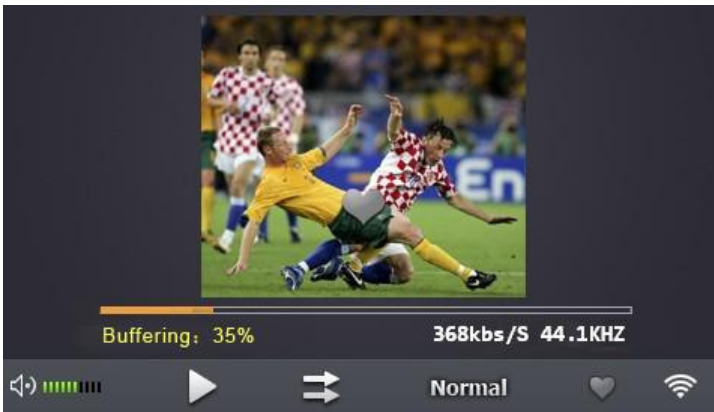

Sie können das Programm umschalten: Vollbild, Standard und 4:3, indem Sie

1. **ENTER** auf dem Gerät drücken;
2. **ENTER** oder **VOLLBILD** auf der Fernbedienung drücken.

Weitere Befehle:

**AUFWÄRTS/ABWÄRTS** oder **VOL+/VOL-**: Lautstärke einstellen

**LINKS/RECHTS**: Vorherigen/nächsten Kanal aufrufen

**STOPP/EXIT**: Kanal verlassen und Rückkehr in das Internet-TV-Menü

## 5.4 Internetradio

Bei Auswahl des Internetradiomodus verbindet sich der DR 800 mit dem Internetportal und zeigt eine Liste von Radiosendern sortiert nach verschiedenen Kategorien an, beispielsweise Region, Genre oder Sprache. Mit **AUFWÄRTS /ABWÄRTS /LINKS/RECHTS** und **ENTER** auf der Fernbedienung oder auf

dem Gerät wählen Sie den Sender. Die Bedienung entspricht dem Internet-TV-Modus.

Diese Abbildung zeigt das Fenster in dem Internetradiosender abgespielt werden:

## 5.5 SHOUTcast Internetradioprogramm

Das SHOUTcast Internetradioprogramm bietet Tausende von zusätzlichen Internetradiosendern. Programme und Wiedergabelisten werden kontinuierlich aktualisiert. Mit **AUFWÄRTS/ABWÄRTS/LINKS/RECHTS** und **ENTER** auf der Fernbedienung oder auf dem Gerät wählen Sie den Sender.

## 5.6 Podcast

Podcasts sind Audioprogramme wie Serien, die meist regelmäßig mit neuen Folgen aktualisiert werden. Diese Serien sind nach Genres sortiert, Sie können aber auch direkt nach etwas bestimmten suchen oder Ihre Lieblingsserie den Favoriten hinzufügen. Mit **AUFWÄRTS/ABWÄRTS/LINKS/RECHTS** und **ENTER** auf der Fernbedienung oder auf dem Gerät wählen Sie den Sender. Siehe Internet-TV für Anleitungen.

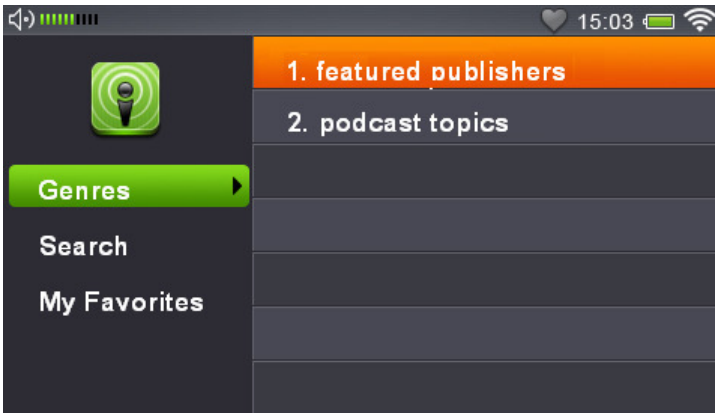

## 5.7 Mediaplayer

### 1) Wiedergabe von Video-/Musik-/Bilddateien vom lokalen Laufwerk (integrierter Speicher)

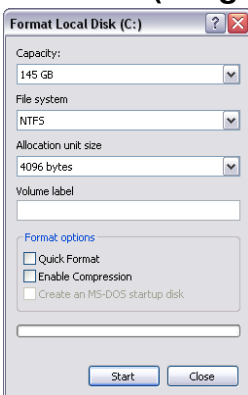

Dieses Gerät hat einen integrierten Speicher. Sie können Daten von und zu diesem Gerät über ein USB-Kabel übertragen. Bei Erstgebrauch formatieren Sie das Laufwerk wie folgt:

1. Verbinden Sie Player und PC über USB-Kabel.

2. Schalten Sie den DR 800 ein, es wird vom PC erkannt. Doppelklicken Sie das Symbol zur Anzeige des Fensters, in welchem Sie nach der Formatierung des Laufwerks gefragt werden (NUR bei Erstgebrauch).
3. Mit **JA** formatieren Sie das Laufwerk und das Fenster links wird angezeigt:

**Kapazität:** Verfügbarer interner Speicher

**Dateisystem:** FAT32 (empfohlen), FAT, exFAT

**Zuordnungsgröße:** Wählen Sie „Standard“

**Laufwerk benennen:** Benennen Sie das Laufwerk (optional)

**Schnellformatierung:** Empfohlen

Mit **Start** beginnen Sie die Formatierung. Dieser Vorgang dauert einen Moment.

Nach der Beendigung des Vorgangs wird „Formatierung beendet“ angezeigt. Der DR 800 ist zur Datenübertragung mit dem PC bereit. Kopieren Sie Dateien von Ihrer Festplatte auf den DR 800. Die Dateien können im Mediaplayer abgespielt werden. Folgen Sie hierzu den nächsten Schritten.

4. Navigieren Sie zu Hauptmenü > Mediaplayer > Laufwerk (siehe Abbildung unten).

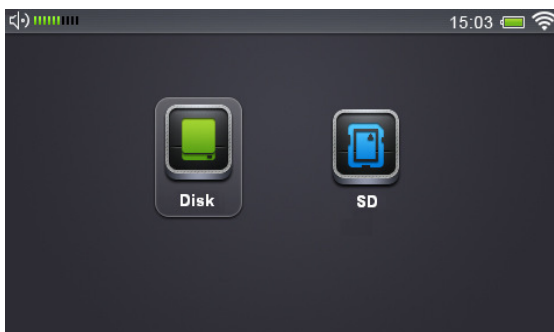

Drücken Sie **ENTER** zur Auswahl des lokalen Laufwerks, hier werden drei Ordner angezeigt: Video, Musik und Foto.

Mit **AUFWÄRTS/ABWÄRTS/LINKS/RECHTS** auf der Fernbedienung oder auf dem Gerät wählen Sie die gewünschte Kategorie. Nachstehend ein Beispiel einer Wiedergabeliste.

Mit **AUFWÄRTS/ABWÄRTS** wählen Sie den Musiktitel, dann drücken Sie **ENTER** zur Wiedergabe.

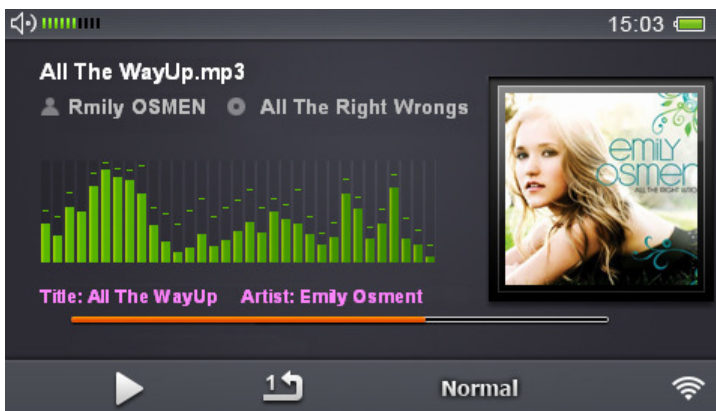

Weitere Befehle:

**LINKS/RECHTS:** Vorheriger/nächster Musiktitel, zum schnellen

Vorlauf/Rücklauf gedrückt halten.

**VOL-/VOL+:** Lautstärke regeln.

**EXIT:** Musikwiedergabemodus verlassen. Nach Auswahl wird „Musik ausschalten“ angezeigt. Drücken Sie **JA** zum Verlassen und zur Beendigung der Musikwiedergabe oder **NEIN** zum Verlassen mit der Musik im Hintergrund.

**STOPP:** Musikwiedergabemodus und Hintergrundmusik verlassen.

## **2) Wiedergabe von Video-/Musik-/Bilddateien von SD-Karte**

Stecken Sie die SD-Karte in den SD-Kartenleser auf der Rückseite des Players ein.

Navigieren Sie zu Hauptmenü > Mediaplayer > SD-Karte, um gespeicherte Video-, Musik- oder Fotodateien wiederzugeben.

### **5.8 UPnP Dateifreigabe – Wiedergabe von Video- /Musik- /Bilddateien vom PC**

Universal Plug and Play (UPnP) ermöglicht das Streamen von Videos, Musik und Fotos von Ihrem PC. Dies erfolgt mit einem UPnP-Server auf Ihrem lokalen Netzwerk. Sie haben verschiedene Möglichkeiten der Einstellung eines UPnP-Servers. Zunächst gibt es eine Reihe von Programmen, die Ihren PC in einen UPnP-Server verwandeln. Suchen Sie einfach im Internet nach „UPnP-Mediaserver“. Eine andere Möglichkeit ist die Benutzung einer NAS (Network Attached Storage) Festplatte, von denen sich einige ebenfalls als UPnP-Server konfigurieren lassen. Die Einrichtung ist natürlich abhängig vom jeweiligen Programm. Als Beispiel benutzen wir hier den Windows Media Player. Die folgenden Schritte erklären Ihnen die Einstellung Ihres PC als UPnP-Server mit dem Windows Media Player.

1. Öffnen Sie den Windows Media Player und vergewissern Sie sich, dass es sich um die neueste Version handelt (Version 11 empfohlen).
2. Klicken Sie im oberen Menü „Medienbibliothek“ und wählen Sie „Medienfreigabe“.

3. Wählen Sie „InternetRadio“ und klicken Sie „Zulassen“ zur Aktivierung der Freigabefunktion. Drücken Sie „OK“, um Ihre Einstellungen zu bestätigen.
4. Navigieren Sie zu Medienbibliothek > Zur Bibliothek hinzufügen und wählen Sie „Eigene Ordner und Ordner anderer, auf die ich zugreifen kann“. Klicken Sie „Erweiterte Optionen“ zur Auswahl der Freigabeordner.

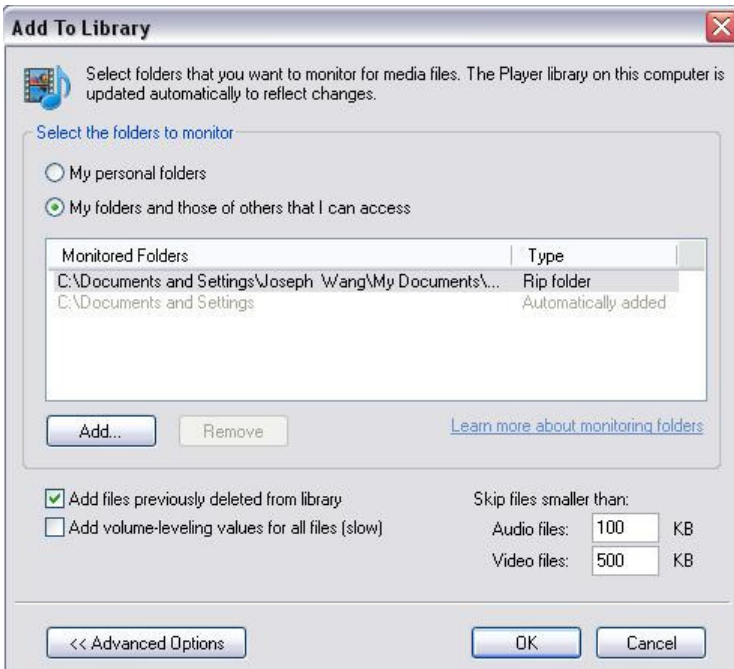

5. Klicken Sie „OK“ zur Bestätigung, damit werden die gewählten Dateien/Dokumente der Medienbibliothek hinzugefügt.

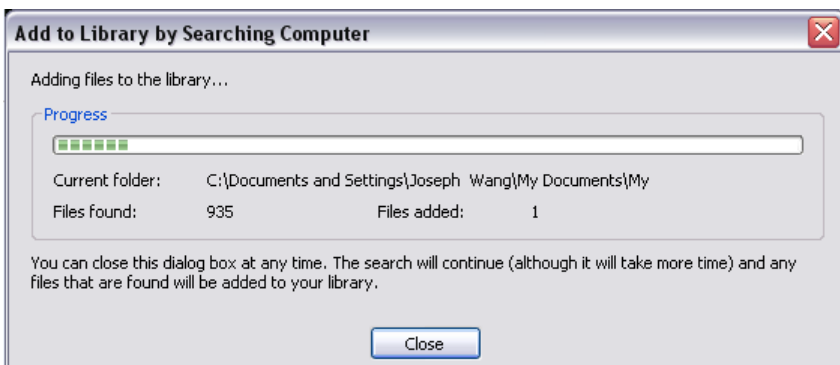

6. Klicken Sie „Schließen“, nachdem der Vorgang beendet ist.

7. Schalten Sie den DR 800 ein und wählen Sie UPnP, dann drücken Sie **ENTER** zur Suche nach allen verfügbaren UPnP-Geräten.

Mit **AUFWÄRTS/ABWÄRTS** auf der Fernbedienung oder auf dem Gerät wählen Sie das UPnP-Gerät auf der Liste, dann drücken Sie **ENTER**.

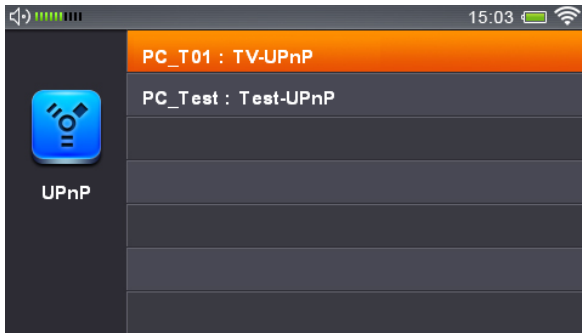

8. Im UPnP-Modus werden alle Freigabedateien in Kategorien wie Musik, Video, Foto usw. sortiert. Mit **AUFWÄRTS /ABWÄRTS** auf der

Fernbedienung wählen Sie und spielen Sie Videos, Musik oder Fotos ab.

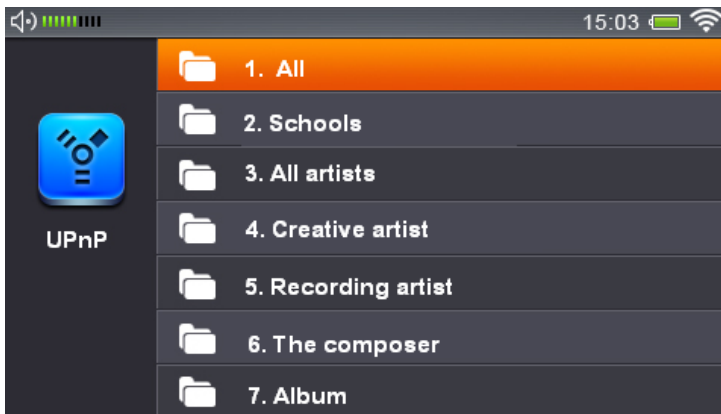

**Anmerkung:** Um eine flüssige Wiedergabe zu gewährleisten, sollten die Datenraten der Videos nicht zu hoch sein.

## 5.9 Line-In

Diese Funktion ermöglicht Ihnen, alle Musiktitel von einem beliebigen MP3-Player zu hören, der am Line-In-Eingang des DR 800 angeschlossen ist. Schließen Sie den MP3-Player einfach über Audiokabel mit 3,5 mm Klinke an der Line-in-Buchse des DR

800 an. Wählen Sie im Hauptmenü „Line-in“. Die Musiktitel, die auf dem MP3-Player wiedergegeben werden sind nun über die Lautsprecher des DR 800 zu hören.

## 5.10 Photo Viewer

Sie haben 2 Möglichkeiten die Fotofunktion zu nutzen.

1. Wählen Sie im Hauptmenü „Photo“, dann müssen Sie wählen in welchem Speicher Ihre Photos abgelegt sind, „Lokaler Speicher“ (eingebauter Speicher) oder „SD“ (eingesteckte SD Karte). Wählen Sie nun mit **Enter** die Bilder, die Sie betrachten möchten.

2. Wählen Sie im Hauptmenü „Media Player“, dann müssen Sie sich wieder wie unter Punkt 1 zwischen „Lokaler Speicher“ und „SD“ entscheiden. Im folgenden Menü wählen Sie dann bitte den Eintrag „Bilder“ und dann können Sie die gewünschten Bilder betrachten.

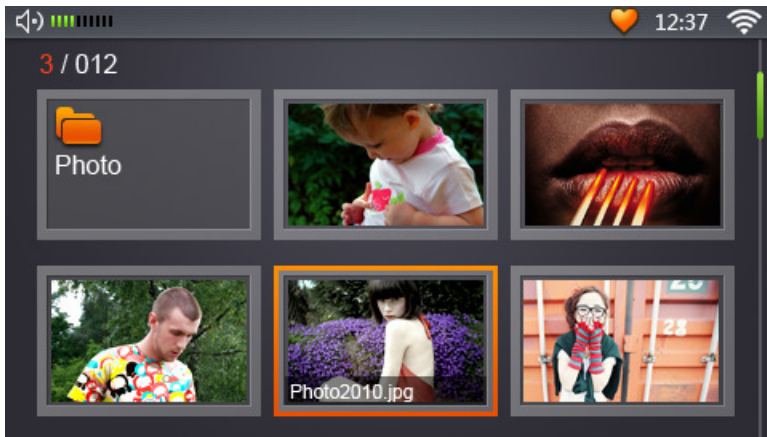

3. Mit **AUFWÄRTS/ABWÄRTS/LINKS/RECHTS** auf der Fernbedienung oder auf dem Gerät wählen Sie Ordner oder Dateien, dann drücken Sie **ENTER**. Für die Diashow mit Hintergrundmusik navigieren Sie zu Mediaplayer, Internetradio

oder UKW-Radio zur Musikauswahl, dann verlassen Sie das gewählte Menü, aber lassen den entsprechenden Player aktiviert. Nun können Sie die Diashow starten.

← : Vorheriger    → : Nächster    🔍 : Vergrößern    🔍 : Verkleinern    🔄 : Drehen    📺 : Diashow

**Anmerkung:** Um Ladezeiten möglichst kurz zu halten, sollten Sie keine großen Bilder öffnen.

## 5.11 Uhrzeit, Datum, Kalender und Alarm einstellen

Bevor Sie Uhrzeit und Datum einstellen, navigieren Sie in das „Einstellungsmenü“ und wählen Sie hier zunächst die Zeitzone. Dann navigieren Sie zu „Datum & Uhrzeit“ unter „Einstellungen“ oder „Uhr“ im Hauptmenü, anschließend drücken Sie **ENTER**.

- **Uhrzeitanzeige:** Anzeige von Datum, Uhrzeit und Woche
- **Kalender:** Kalenderanzeige
- **Alarm:** Hier können Sie zwei verschiedene Alarmer einstellen
- **Zeiteinstellung:** Hier können Sie die Uhrzeit manuell einstellen

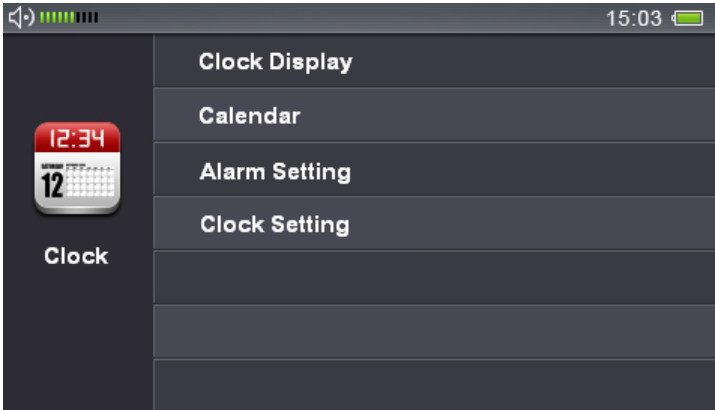

Diese Abbildung zeigt den Kalender.

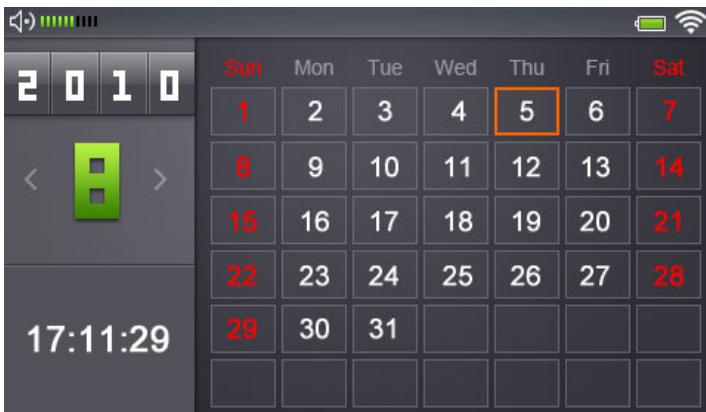

Diese Abbildung zeigt das Alarmmenü.

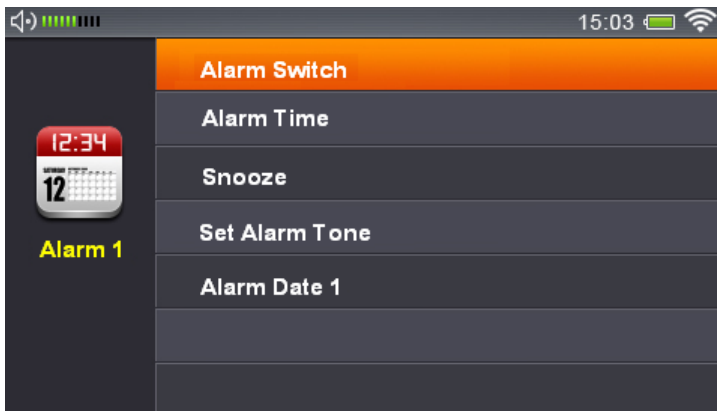

**Alarm ein/aus:** Hier schalten Sie den Alarm ein oder aus.

**Alarmzeit:** Mit **AUFWÄRTS/ABWÄRTS/LINKS/RECHTS** auf der Fernbedienung oder auf dem Gerät stellen Sie den Alarm ein. Bestätigen Sie die Zeit mit **Enter**.

**Schlummern:** Die Optionen für die Schlummerzeit sind 5, 10 und 20 Minuten. Das System schaltet automatisch zum Uhrzeit- und Datumbildschirm um, wenn in der voreingestellten Zeit kein weiterer Befehl gegeben wird. Sie können den Wecker mit der **Menü** Taste am Gerät oder der Fernbedienung deaktivieren. Jeder andere Knopf schaltet den Alarm nur vorübergehend ab und lässt das Gerät im Schlummern Modus.

**Weckton:** Wählen Sie den Weckton zwischen Standardklingeln, Radio, Musik von lokalem Laufwerk oder SD-Karte.

**Alarmwiederholung:** Der Alarm kann in 4 Optionen wiederholt werden: einmal, täglich, werktags (Montag – Freitag oder Montag – Samstag).

## 5.12 UKW-Radio einstellen

1. Schließen Sie die UKW-Antenne an der YPbPr-Buchse auf der Rückseite des Players an.
2. Navigieren Sie zu Einstellungen > UKW-Einstellung >

Regionaleinstellung und wählen Sie zwischen dem Japanese FM Band und UKW Rundfunk Band.

3. Automatische Sendersuche: Navigieren Sie zu Einstellungen > UKW-Einstellung > Auto Scan. Drücken Sie **ENTER** auf der Fernbedienung oder auf dem Gerät, ein Hinweis wird angezeigt, dass die UKW-Antenne angeschlossen werden muss. Drücken Sie **ENTER** zur Suche nach UKW-Sendern. Nach der Suche wird eine Liste verfügbarer UKW-Sender angezeigt. In dieser Liste können Sie alle Sender Testhören. Sollte Sie einen Sender von dieser Liste entfernen wollen, so drücken Sie bitte **Del**. Sie können außerdem einen Sender als Standardsender auswählen, indem Sie diesen Sender auswählen und mit **Enter** bestätigen. Dieser Sender wird nun immer automatisch ausgewählt, sobald UKW Radio gestartet wird.
4. UKW-Radio hören: Wählen Sie im Hauptmenü „UKW“ zur Wiedergabe von UKW-Sendern, die Ihr Gerät während der letzten automatischen Sendersuche gefunden hat.

### **5.13 TV-/LCD-Ausgang**

**Das Gerät unterstützt zwei Arten der Video- und Audioausgabe:**

1. LCD-Ausgabe auf dem Gerät: 4,3-Zoll TFT HD 480 X 272 Pixel, 16:9 LCD.
2. TV-Ausgang: Signale des Players werden über CVBS oder YPbPr auf dem Fernseher angezeigt.

**Vor dem Umschalten des TV-Ausgangs folgen Sie den nachstehenden Schritten zum Anschluss des Players am Fernseher:**

1. Schließen Sie den 3,5 mm Klinkestecker des CVBS-Kabels

(mitgeliefert) an der CVBS-Buchse des Players und die anderen Stecker (gelb für Composite Video, rot und weiß für Audio) an den AV-Buchsen Ihres Fernsehers an.

2. Schalten Sie den Fernseher im AV-Modus ein.
3. Das DR 800 muss eingeschaltet sein.

## Zwei Alternativen zur Belegung des TV-Ausgangs nach Anschluss:

1. Navigieren Sie zum Menü „TV OUT“ und wählen Sie TV-Ausgang. Anschließend wählen Sie CVBS oder YPbPr. Letztlich müssen Sie noch zwischen PAL und NTSC wählen. In Europa unterstützt Ihr Fernseher höchstwahrscheinlich PAL. Sobald der TV-Out aktiviert wurde erlischt das Display des DR-800 und das Radiomenü ist nun auf Ihrem Fernseher sichtbar.
2. Bei der nächsten Aktivierung des TV-Ausgangs können Sie entweder obigen Schritten folgen oder einfach **LCD/TV** auf der Fernbedienung drücken.

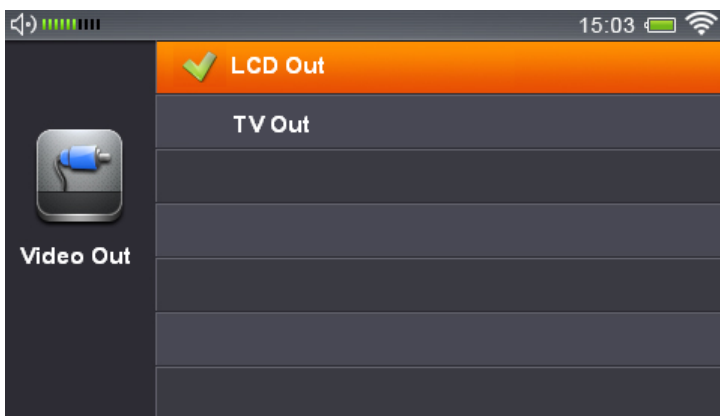

Sie haben nun die Darstellung von Video-, Audio- und Fotodateien auf Ihrem Fernsehbildschirm eingerichtet.

## 6 Sonstige Einstellungen

Wählen Sie „Einstellungen“, hier wählen Sie die folgenden Optionen.

### 6.1 Sprache:

Mit **AUFWÄRTS/ABWÄRTS** auf der Fernbedienung wählen Sie die Sprache, dann drücken Sie **ENTER** zum Speichern. Die Änderung ist sofort wirksam, nachdem Sie in das Hauptmenü zurückkehren oder andere Menüs aufrufen.

### 6.2 Netzwerkeinstellung:

(Siehe auch Abschnitt 4.2)

#### 6.2.1 WLAN-Einstellung:

Hier können Sie zwischen drei Optionen wählen: **A: Automatischer Suchlauf:** Sucht automatisch nach verfügbaren Drahtlosnetzwerken. **B: Manuell:** Hier können Sie die Netzwerkeinstellungen von Hand eintragen. **C: Gespeicherte Netze:** In diesem Menü können Sie ihre bisher genutzten Netze überprüfen und verwalten. Das DR-800 wird sich mit einem Netzwerk aus dieser Liste automatisch verbinden, sobald diese verfügbar sind.

#### 6.2.2 Netzwerktyp:

1) Statische IP 2) DHCP 3) PPOE

#### 6.2.3 Netzwerkstatus:

Die Informationen enthalten IP-Adresse, Mask, Route und DNS zur Bestimmung, ob Ihr System mit einem WLAN verbunden ist.

### 6.3 Alarm:

Siehe Abschnitt 4.10.

## 6.4 Tastenton einstellen:

Ton ein – aktiviert die Tastentöne, hier wählen Sie zwischen 5 Tastentönen; Ton aus – deaktiviert die Tastentöne.

## 6.5 Diashow einstellen:

Hier stellen Sie die Anzeigedauer der Bilder der Diashow auf 5, 10, 15 oder 30 Sekunden ein.

## 6.6 UKW einstellen:

### 6.6.1 Region einstellen:

Hier wählen Sie Ihre UKW-Region.

### 6.6.2 Automatische UKW-Sendersuche:

Siehe Abschnitt 5.12 UKW-Einstellung für weitere Informationen.

## 6.7 Bildschirmschoner:

Automatisches Umschalten zur Uhrzeitanzeige, wenn innerhalb der voreingestellten Zeit kein Befehl eingegeben wird. Das System kehrt mit **EXIT** in das vorherige Menü oder mit **MENÜ** in das Hauptmenü zurück.

## 6.8 Zeitzone:

Hier stellen Sie zunächst Ihre Zeitzone ein, bevor Sie Uhrzeit und Datum einstellen.

## 6.9 Datum & Uhrzeit:

Mit **AUFWÄRTS/ABWÄRTS** stellen Sie Uhrzeit und Datum ein. Drücken Sie **LINKS/RECHTS** zur Änderung der Einstellung, dann drücken Sie **ENTER** zum Speichern (Zeitformat: 12/24 Stunden).

## **6.10 Firmware Update:**

Bitte überprüfen Sie von Zeit zu Zeit, ob eine neue Firmware verfügbar ist, die unter Umständen neue Funktionen für das DR 800 bietet oder einfach nur für einen stabileren Betrieb sorgt.

Methoden zur Aktualisierung:

Online – Das System prüft online, lädt die neueste Firmware herunter und installiert sie automatisch.

Lokales Laufwerk – Aktualisieren Sie die Firmware manuell über eine SD-Karte.

## **6.11 Automatische Ausschaltung:**

Das Gerät fährt automatisch herunter, wenn innerhalb der voreingestellten Zeit kein Befehl erteilt wird. Die automatische Ausschaltung deaktivieren Sie indem Sie Manual Power-Off auswählen, dies ist auch voreingestellt.

## **6.12 Rückstellung zu den Werkseinstellungen:**

Hier stellen Sie alle personalisierten Einstellungen auf die Werkseinstellungen zurück.

## **6.13 Über:**

Firmware Version, Modellnummer und WLAN-Mac-Adresse werden angezeigt.

## **7 Störungserkennung**

### **7.1 TV-Ausgang: Kein Bild**

- Überprüfen Sie die Anschlüsse zwischen Player und Fernseher.
- Vergewissern Sie sich, dass der Player eingeschaltet ist.
- Vergewissern Sie sich, dass der Fernseher auf AV eingeschaltet ist.

### **7.2 TV-Ausgang: Kein Ton**

- Vergewissern Sie sich, dass die Audioanschlüsse korrekt sind.
- Vergewissern Sie sich, dass nicht eines der Geräte stummgeschaltet ist.

### **7.3 TV-Ausgang: Bild schwarz-weiß**

- Ziehen Sie alle Kabel ab und schließen Sie sie wieder an.
- Überprüfen Sie die Einstellungen des am Player angeschlossenen Fernsehers.

### **7.4 Fernbedienung funktioniert nicht**

- Die Fernbedienung hat eine Reichweite von 6 m.

### **7.5 Verbindung mit WLAN-Netzwerk nicht möglich**

- Vergewissern Sie sich, dass eine WLAN-Verbindung verfügbar ist.
- Vergewissern Sie sich, dass die Einstellungen für dieses Netzwerk korrekt sind, insbesondere das Passwort. Siehe Abschnitt 4.2 zur Verbindung mit dem Netzwerk.
- Starten Sie den Player neu.

## **8 Sicherheitshinweise**

1. Stellen Sie das Gerät eben auf, setzen Sie es nicht direkter Sonneneinstrahlung, Hitze oder Feuchtigkeit aus, um Feuer und Stromschlag zu vermeiden.
2. Stellen Sie das Gerät in einer sauberen und trockenen Umgebung auf.
3. Bewahren Sie Kabel und Zubehör sicher auf. Stehen Sie nicht auf Kabeln, ziehen Sie nicht an ihnen.
4. Benutzen Sie nur vom Hersteller mitgeliefertes Zubehör.
5. Der Player kann sich während des Betriebs erwärmen, das ist völlig normal.
6. Schützen Sie Ihre Möbel ggf. mit einem Tuch oder dergleichen.
7. Zerlegen und reparieren Sie das Gerät nicht. Wenden Sie sich stets an einen autorisierten Kundendienst.
8. Bei längerer Nichtbenutzung und während eines Gewitters ziehen Sie bitte den Netzstecker.

## 9 Spezifikationen

**LCD:** 4,3-Zoll TFT 480 x 272 Pixel, hochauflösendes 16:9 Display

**AV-Ausgang:** CVBS und YPbPr

**Audioausgang:** 2 x 3W 8Ω Hi-Fi-Lautsprecher

### **Eingänge/Ausgänge:**

- Mini 5P USB-Port und Netzeingang
- Ohrhörerbuchse
- Line-in-Buchse 3,5 mm
- CVBS AV-Buchse
- YPbPr AV-Buchse
- SD-Kartenleser

### **WLAN:**

- WLAN-Sicherheit: Unterstützt WPA, WPA2, WEP
- WLAN-Suche: Automatische Suche; manuelle Suche
- IEEE 802.11 b/g

**Spannungsversorgung:** AC 100V - 240V 60/50 Hz oder 4 x AA-Batterien

**Abmessungen (B x H x T):** 222 x 105 x 116 mm

## **10 Gewährleistungs- und Recyclinginformationen**

Wir sind verpflichtet, jedem Gerät Informationen über die Entsorgung, über die gesetzlichen Gewährleistungsbestimmungen und die EG Konformitätserklärungen mit Hinweisen über das Benutzen der Geräte in den verschiedenen Ländern beizufügen.

Sie finden daher diese Informationen im folgenden Text.

### **10.1 Gesetzliche Gewährleistung von 2 Jahren nach Kaufdatum**

Der Verkäufer dieses Geräts gewährt Ihnen eine gesetzliche Gewährleistung von zwei Jahren nach Kaufdatum des Geräts. Diese Gewährleistung umfasst alle Fehler, die durch defekte Bauteile oder fehlerhafte Funktionen innerhalb der Gewährleistungsfrist auftreten sollten, nicht jedoch Fehler, die auf normaler Abnutzung beruhen, wie z.B. verbrauchte Akkus, Kratzer im Display, Gehäusedefekte, abgebrochene Antennen, sowie Defekte durch äußere Einwirkung, wie Korrosion, Überspannung durch unsachgemäße externe Spannungsversorgung oder Verwendung ungeeigneten Zubehörs. Ebenso sind Fehler von der Gewährleistung ausgeschlossen, die auf nicht bestimmungsgemäßen Umgang mit dem Gerät beruhen.

Bitte wenden Sie sich bei Gewährleistungsansprüchen zunächst unmittelbar an den Händler, bei dem Sie das Gerät erworben haben, oder auch gleich an unseren Servicepartner. Der Händler wird Ihr Gerät entweder reparieren oder austauschen, oder er wird Ihnen eine für das Gerät spezialisierte Serviceadresse nennen.

Falls Sie Ihr Gerät einschicken, vergessen Sie Ihre Kaufquittung

als Nachweis über das Kaufdatum nicht und beschreiben Sie bitte den aufgetretenen Fehler möglichst genau.

## 10.2 Elektroschrottgesetz und Recycling

Europäische Gesetze verbieten das Entsorgen von defekten oder nicht mehr brauchbaren Geräten über den Hausmüll. Sollten Sie eines Tages Ihr Gerät entsorgen wollen, dann geben Sie es bitte nur bei den überall eingerichteten kommunalen Sammelstellen zum Recycling ab. Dieses Sammelsystem wird von der Industrie finanziert und sichert auch die umweltgerechte Entsorgung und das Recycling wertvoller Rohstoffe.

## 10.3 Serviceanschrift und technische Hotline

**PST professional support technologies GmbH**  
**Breitscheider Weg 117a**  
**40885 Ratingen**

Die Servicehotline ist unter **01805-012204 (14 Cent p. Minute)** bzw. per e-mail unter **[alan-service@ps-tech.de](mailto:alan-service@ps-tech.de)** erreichbar.

Bevor Sie bei einem Problem ein vermeintlich defektes Gerät zurückschicken, können Sie Zeit und Versandkosten sparen, indem Sie zunächst ein paar einfache Tests (siehe Kapitel Störungserkennung) durchführen, oder lassen Sie sich per Hotline helfen

# DR 800-TV

## INSTRUCTION MANUAL

*[www.alan-electronics.de](http://www.alan-electronics.de)*

|             |  |           |
|-------------|--|-----------|
| <b>1</b>    | <b>Table of Contents</b>                           |           |
| <b>1</b>    | <b>Table of Contents</b>                           | <b>2</b>  |
| <b>2</b>    | <b>Introduction</b>                                | <b>5</b>  |
| <b>3</b>    | <b>About the Product</b>                           | <b>5</b>  |
| <b>3.1</b>  | <b>Product Description</b>                         | <b>5</b>  |
| <b>3.2</b>  | <b>Product Features</b>                            | <b>5</b>  |
| <b>3.3</b>  | <b>Accessory List</b>                              | <b>6</b>  |
| <b>4</b>    | <b>Getting Started</b>                             | <b>7</b>  |
| <b>4.1</b>  | <b>Controls and Connectors</b>                     | <b>7</b>  |
| 4.1.1       | Main Unit-Top                                      | 7         |
| 4.1.2       | Location of Connectors on the Rear                 | 7         |
| 4.1.3       | Remote Control                                     | 8         |
| <b>5</b>    | <b>Operation Instructions</b>                      | <b>10</b> |
| <b>5.1</b>  | <b>Start Menu</b>                                  | <b>10</b> |
| <b>5.2</b>  | <b>Connect to the Internet through Wi-Fi</b>       | <b>10</b> |
| <b>5.3</b>  | <b>Internet TV</b>                                 | <b>13</b> |
| <b>5.4</b>  | <b>Internet Radio</b>                              | <b>14</b> |
| <b>5.5</b>  | <b>SHOUTcast Internet Radio Program</b>            | <b>15</b> |
| <b>5.6</b>  | <b>Podcast</b>                                     | <b>16</b> |
| <b>5.7</b>  | <b>Media Player</b>                                | <b>16</b> |
| <b>5.8</b>  | <b>UPnP File Sharing – Play files from your PC</b> | <b>19</b> |
| <b>5.9</b>  | <b>Line-In</b>                                     | <b>22</b> |
| <b>5.10</b> | <b>Photo Viewer</b>                                | <b>23</b> |

|          |  |           |
|----------|--|-----------|
| 5.11     | Setting Time, Date, Calendar and Alarm _____ | 24        |
| 5.12     | FM Radio Setup _____                         | 26        |
| 5.13     | TV / LCD Output _____                        | 27        |
| <b>6</b> | <b>Other Settings _____</b>                  | <b>29</b> |
| 6.1      | Language: _____                              | 29        |
| 6.2      | Network Setup: _____                         | 29        |
| 6.2.1    | Wi-Fi Setup: _____                           | 29        |
| 6.2.2    | Network Type: _____                          | 29        |
| 6.2.3    | Network Status: _____                        | 29        |
| 6.3      | Alarm: _____                                 | 29        |
| 6.4      | Key Tone Setting: _____                      | 29        |
| 6.5      | Slideshow Setting: _____                     | 30        |
| 6.6      | FM Setting: _____                            | 30        |
| 6.6.1    | Region Setting: _____                        | 30        |
| 6.6.2    | Auto Scan: _____                             | 30        |
| 6.7      | Screensaver Time: _____                      | 30        |
| 6.8      | Time Zone: _____                             | 30        |
| 6.9      | Date & Time: _____                           | 30        |
| 6.10     | Firmware Update: _____                       | 30        |
| 6.11     | Auto Power-Off: _____                        | 31        |
| 6.12     | Restore Default Factory Setting: _____       | 31        |
| 6.13     | About: _____                                 | 31        |
| <b>7</b> | <b>Troubleshooting Guide _____</b>           | <b>32</b> |
| 7.1      | TV-Out: No Screen Display _____              | 32        |

|      |   |    |
|------|---|----|
| 7.2  | TV-Out: No Sound  | 32 |
| 7.3  | TV-Out: Black and White Screen                                    | 32 |
| 7.4  | Remote control is not working                                     | 32 |
| 7.5  | Cannot connect to Wi-Fi Network                                   | 32 |
| 8    | User Safety Guide   | 33 |
| 9    | Specifications  | 34 |
| 10   | Warranty and Recycling Information                                | 35 |
| 10.1 | 2-Year Warranty From Date Of Purchase                             | 35 |
| 10.2 | WEEE And Recycling  | 36 |
| 10.3 | Service Address And Technical Hotline (for units sold in Germany) | 36 |

## **2 Introduction**

Congratulations on your purchase of our product. The DR 800 will allow you to enjoy TV channels, radio stations and podcast throughout the world via Wi-Fi internet connection. Its TV-out function will turn your home TV into an internet TV.

Please read this manual carefully before you start to use it. This instruction manual contains the important information you will need. Please keep this manual for future reference.

## **3 About the Product**

### **3.1 Product Description**

Bringing over thousands of worldwide Internet TV channels, radio stations and podcasts throughout the world via Wi-Fi connection, the DR 800 not only allow you to enjoy these on its 4.3" high resolution LCD screen and built-in speaker/earphone, but also let you take these to your big home TV screen. Moreover, it can play video, music, and pictures from SD/MMC card. And, you can stream video, music, pictures from your home or office PC to the DR 800 by UPnP. It has multiple other features like FM Radio, Picture Viewer and more... The powerful built-in speakers allow you to listen to your music with depth and clarity.

### **3.2 Product Features**

- Stream over 1000 TV channels and over 30000 radio stations and podcasts throughout the world via Wi-Fi internet connection.
- Support SHOUTcast, Podcast, Live Internet radio stations and video broadcasting.
- Browse channels by regions, genres, languages, keyword

search, and my favorite's lists

- Media player reads and plays videos, music and picture files from local disk with built-in memory and SD/MMC card.
- Stream videos, music and pictures from your home or office PC to the DR 800 by UPnP.
- TV-out function supports resolutions at 720 x 480 pixels.
- Support TV output in: CVBS and YPbPr.
- Support Wi-Fi in 3 protocols: Static IP, DHCP and PPOE.
- FM radio and dual alarm clock/calendar.
- Wake up to internet radio, FM radio, music or a buzzer.
- Auxiliary line input for any audio device with 3.5 mm jack.
- Easy operation with a remote control or Top Keys on unit.

### **3.3 Accessory List**

- Main Unit
- Remote Control
- AC Adapter 5V/1A
- CVBS Cable
- Flexible FM antenna
- Instruction Manual

## 4 Getting Started

### 4.1 Controls and Connectors

#### 4.1.1 Main Unit-Top

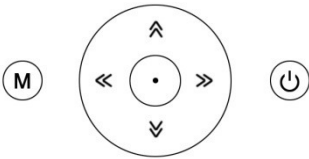

**M MENU:** Press once to go back to the previous directory or sub directory. Long press for about 3 seconds to go to the main menu.

**POWER:** Press to turn it ON/OFF.

**UP/ VOL+:** Scroll up or increase the volume

**DOWN / VOL-:** Scroll down or decrease the volume

**LEFT:** Short press to the previous track/menu, hold for fast backward during media playing.

**RIGHT:** Short press to the next track/menu, hold for fast forward during media playing.

**ENTER:** Press to confirm your selection. It can be used to switch the screen display mode.

#### 4.1.2 Location of Connectors on the Rear

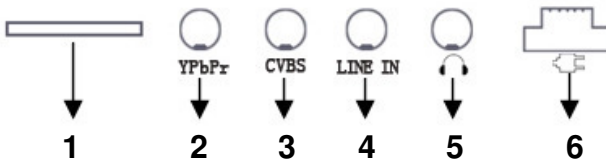

- SD/MMC card Slot
- YPbPr output
- CVBS output
- Line-in (Audio)
- Earphones jack
- USB Mini 5P and DC Power jack

### 4.1.3 Remote Control

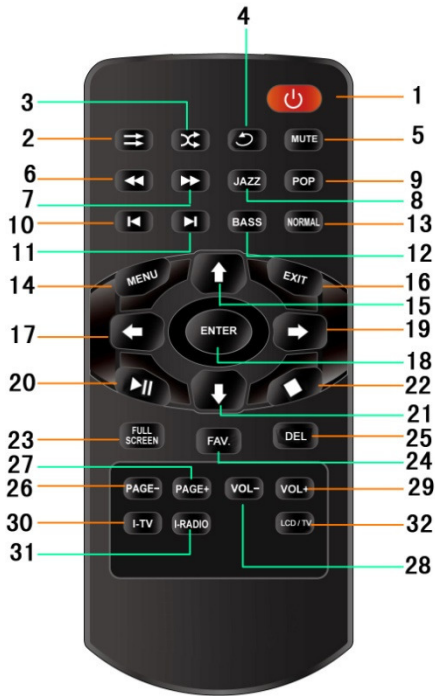

1. Power
2. Play In Order: Play video/music in order on playlist
3. Shuffle: Randomly select and play video/music on playlist
4. Repeat: Repeat playing the selected video/music on playlist
5. Mute
6. Fast Backward
7. Fast Forward
8. Jazz: Jazz mode
9. Pop: Pop mode
10. Previous: Go to the previous Track
11. Next: Go to the next Track
12. Bass: Bass mode
13. Normal: Back to default. No equalization

14. Menu: Go to the main menu
15. UP: Direction Key, Scroll up or Increase the volume (when playing video/audio) or adjust FM Radio stations manually.
16. EXIT: Back or Return to the previous page/menu/track/channel
17. Left Key: Direction Key and Return to the previous track/menu
18. Enter: Press to confirm your selection. It can be used to switch the screen mode.
19. Right Key: Direction Key and Go to the next page/menu/track/channel
20. Play/Pause
21. Down: Direction Key, Scroll down or Decrease the volume (when playing video/audio) or adjust FM Radio stations manually.
22. Stop
23. FULL SCREEN: Switch between the three screen display modes.
24. FAV: Add to My Favourites list
25. DEL: Delete
26. PAGE-: Go to previous page
27. PAGE+: Go to next page
28. VOL-: Decrease the volume
29. VOL+: Increase the volume
30. I-TV: Internet TV shortcut key
31. I-RADIO: Internet Radio shortcut key
32. LCD/TV: Switch LCD/TV

## 5 Operation Instructions

### 5.1 Start Menu

After connecting the main unit to a power outlet, press the **POWER** button on the unit or on the remote control to turn the unit on. Then the start-up screen will show up and after that you can see the main menu as below. For the navigation please use the **UP/DOWN/LEFT/RIGHT** buttons and select the options. Press **ENTER** to go to the menu you want.

### 5.2 Connect to the Internet through Wi-Fi

To use all the feature of the DR 800 you need a router with internet access and a wireless network.

1: Select Settings > Network Setting > Wi-Fi Setup > Auto Search. (The '>' indicates selecting the option which leads to further menus.) The Auto Search system will automatically search all available wireless networks within reach. Once the available networks are found, these will be listed as below for your selection.

2: There are two types of network:

- Encrypted network: Shows a “lock” icon and a password is required for accessing the network.
- Unencrypted network: There is no “lock” icon and a password is not required for connecting.

Use the remote control to select a particular network and press **ENTER** to connect. The radio will automatically start to connect if an unencrypted network is selected. If a WPA/WPA2 encrypted network is selected, you will be brought to another screen to enter the password (assigned by the administrator of the network). If a WEP encrypted network you will be asked if your network is using Open System or the Shared Key Authentication before you have to enter the password. Normally Open System is used. Press **UP/DOWN/LEFT/RIGHT**, and **ENTER** on the remote control or the main unit to enter the password. To confirm the password and connect to the network please select **OK**.

If the radio is successfully connected to the selected network, a notification will show “Wi-Fi Connected Successfully”; otherwise “Wi-Fi password Invalid” will appear. Please re-enter the correct password. If “Wi-Fi Connection time out” shows up, please try again to connect.

**Remark:** This item supports 3 protocols: Static IP, DHCP and PPOE. DHCP is the default protocol to be used by the system automatically. Please check the network setting and review which protocol is being set – you will need to manually connect the unit to the network if Static IP or PPOE is in use.

When your product is connected to internet and there is a newer Firmware available, the DR 800 will detect it automatically and show up this message on screen as a reminder: A new version of firmware is available. Would you like to update it now? Yes (Enter) or No (Exit). If you click **ENTER**, the product will start to download and upgrade automatically.

## 5.3 Internet TV

When you select the Internet TV menu, the DR 800 connects to the Internet portal and provides a list of TV channels, organized into different categories such as Region, Genres, and Languages. Press **UP/DOWN/LEFT/RIGHT**, and **ENTER** on the remote control or the main unit to choose different categories/channels.

- **Countries & Regions:** Sort by Countries & Regions
- **Genres:** Sort by Drama, Movie, Music, Sport, Animation...
- **Languages:** Sort by broadcasting languages
- **Search:** Enter keywords to search
- **My Favourites:** Press **FAV** on the remote control to store a playing station under “My Favourites”

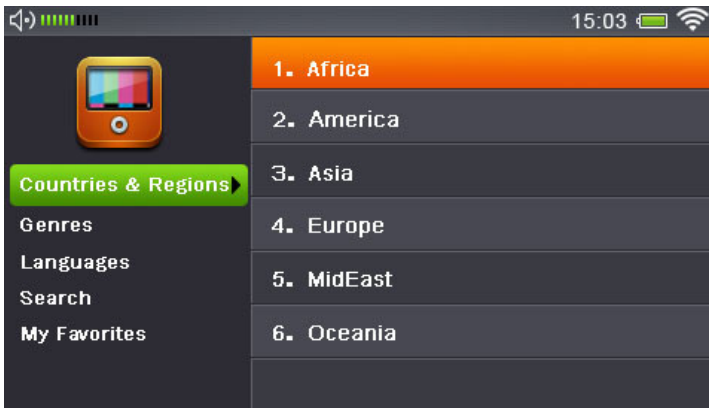

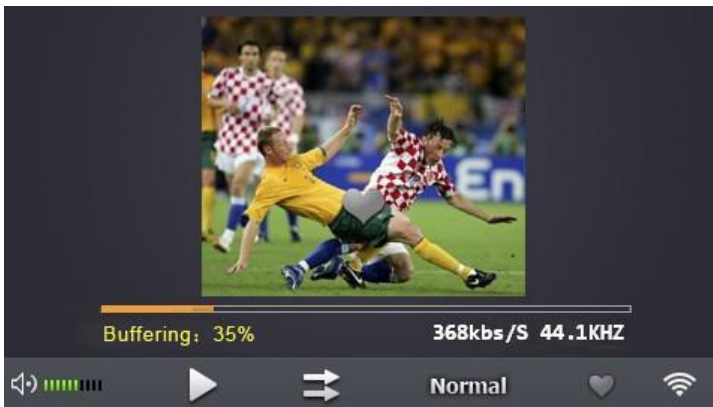

You can switch the program to different screen modes: Full screen, default and 4:3 by

1. Pressing **ENTER** on the main unit
2. Pressing **ENTER** or **FULL SCREEN** on the remote control

Other instructions:

**UP/DOWN or VOL+/VOL-:** Adjust the volume +/-

**LEFT/RIGHT:** Go to the next/previous channel

**STOP/EXIT:** Exit from the current playing channel and go back to Internet TV Menu

## 5.4 Internet Radio

When you select Internet Radio mode, the DR 800 connects to the Internet portal and provides a list of Radio stations, organized into different categories such as Location, Genres, and Languages. Press **UP/DOWN/LEFT/RIGHT**, and **ENTER** on the remote control or the main unit to choose different stations. The operation works like in the Internet TV mode.

## 5.5 SHOUTcast Internet Radio Program

The SHOUTcast Internet Radio Program offers thousands of Internet Radio Stations through the internet. The programs and playing lists are continuously updated and refreshed. Press **UP/DOWN/LEFT/RIGHT**, and **ENTER** on the remote control or the main unit to choose different stations.

## 5.6 Podcast

Podcasts are audio programs such as series which are mostly updated regularly with new episodes. You can listen to the programs stored by the publishers and sort by Genres, Search and add to my favourites. Press **UP/DOWN/LEFT/RIGHT**, and **ENTER** on the remote control or the main unit to choose different stations. Please refer to Internet TV mode instruction.

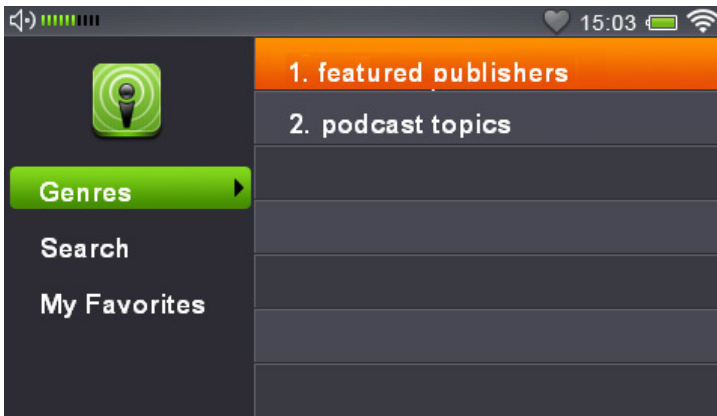

## 5.7 Media Player

1) Playing Video/Music/Picture Files from Local Disk (Built-in Memory)

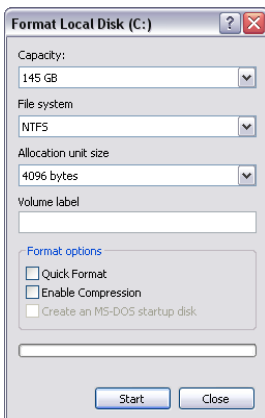

This unit comes with a built-in memory. You can exchange the data between this unit and other sources via USB cable. If you are using it for the first time, please format the disk by the following procedures:

1. Connect the main unit and PC via USB cable.
2. Turn on the DR 800 and it will be

recognized by the PC. Double click on the icon and a pop up window will ask you if you want to format the disk. (ONLY for the first time of use)

3. Press **YES** to format the disk and a window as shown on the left will pop up:

**Capacity:** Currently Available built-in memory

**File System:** FAT32 (Recommended), FAT, exFAT

**Allocation Unit Size:** Choose “Default allocation unit”

**Volume Label:** Use to label the drive (optional)

**Quick Format:** Recommend to use

Press **Start** to format. This will take a bit of time.

Once it's completed, a pop up window will indicate “Format complete”. Then DR 800 is ready for the data transfer between the PC and the device. You can now copy files from your harddisk to the DR 800. These files can be played with the Media Player. To start this one please follow the next steps.

4. Go to Main Menu > Media Player > Disk (As the figure below)

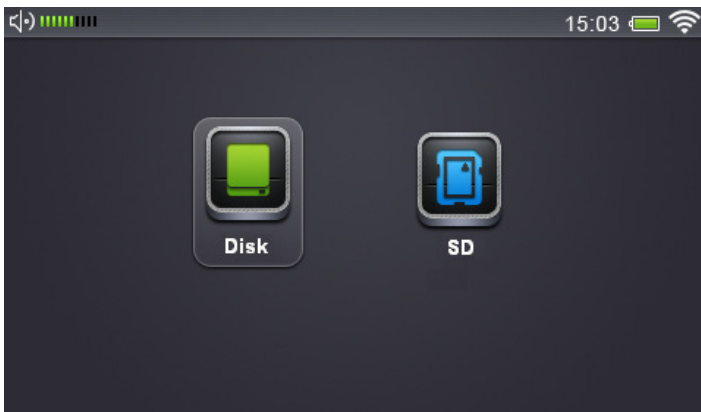

Press **ENTER** to select Local Disk and then three folders are shown: Video, Music and Picture.

Press **UP/DOWN/LEFT/RIGHT** on the remote control or the main unit to select the category you want. Here is an example to show the Music playing list.

Press **UP/DOWN** to select the songs and press **ENTER** to play.

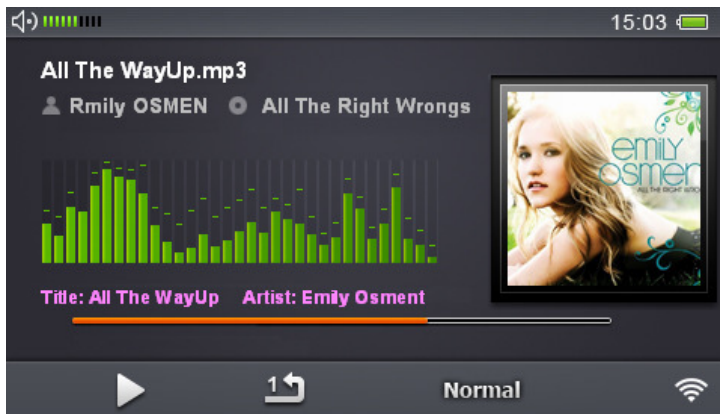

Other instructions:

**LEFT/RIGHT:** Select the next and previous song, hold for backward/forward.

**VOL-/VOL+:** Adjust the volume

**EXIT:** Exit from the current Music playing Mode. Once it's selected, a warning –“Turn Off

Music” pops up. Press YES to exit and stop playing music or NO to exit and leave music on as background music.

**STOP:** Quit music playing mode including background music.

## **2) Playing Video/Music/Picture Files from a SD Card**

Insert the SD card into the SD card slot at the rear of the main unit.

Go to Main Menu > Media Player > SD Card to play stored Video/Music/Picture files.

### **5.8 UPnP File Sharing – Play files from your PC**

Universal Plug and Play (UPnP) allows you to stream videos, music and pictures from your PC. This is done with an UPnP Server in your local network. There are several possibilities to setup an UPnP server. First of all there are several programs which turn your PC into an UPnP server. Just search the internet for “UPnP Media Server”. Another possibility is the usage of a NAS (network attached storage) harddisk, some of them can act as an UPnP server too. But naturally the operation of the programs differs. As an example we will use the Windows Media player. The following steps tell you how to setup your PC to work as an UPnP server with the Windows Media Player.

1. Open the Windows Media Player and make sure it is update-to-date (Version 11 is recommended).
2. Click “Library” on the top menu, and choose “Media Sharing”.

3. Select the “InternetRadio” icon and click the “Allow” button to activate the sharing function. Press “OK” to confirm the settings.
4. Go to Library > Add to Library and then Select “My folders and those of others that I can access”. Click “Advanced Options” to choose the sharing folders.

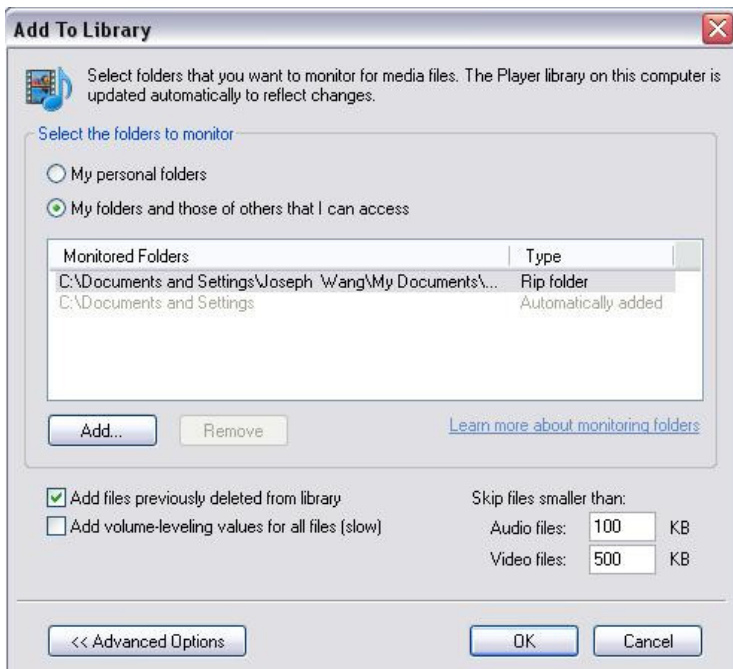

5. Click “OK” to confirm and the selected files/documents are added to the library.

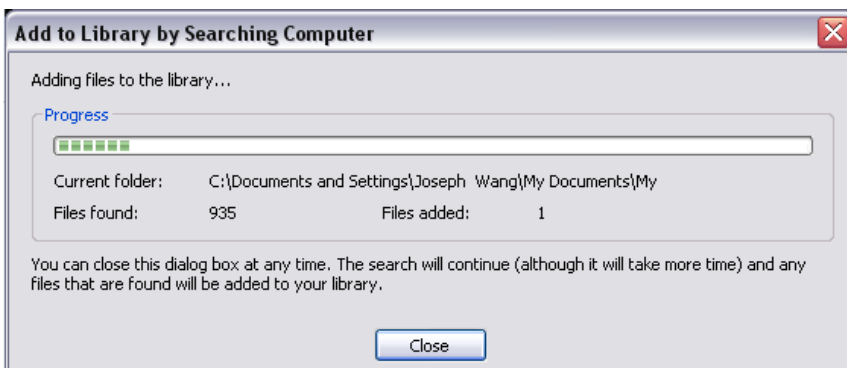

6. Click “Close” when the adding process is complete.

7. Switch on the DR 800 and select UPnP and press **ENTER** to search all available UPnP devices.

Press **UP/DOWN** on the remote control or the main unit to select the UPnP device on the list and press **ENTER**.

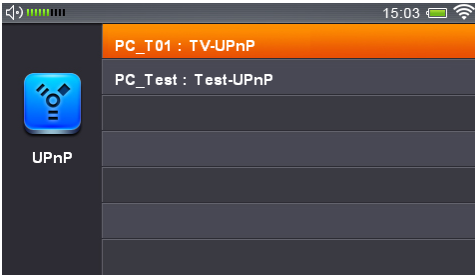

UPnP device on the list and press **ENTER**.

8. Once you're in UPnP mode, all sharing files are organized in different categories such as music, video, picture etc.

Press **UP/DOWN** on the remote control to select and play videos/music/pictures.

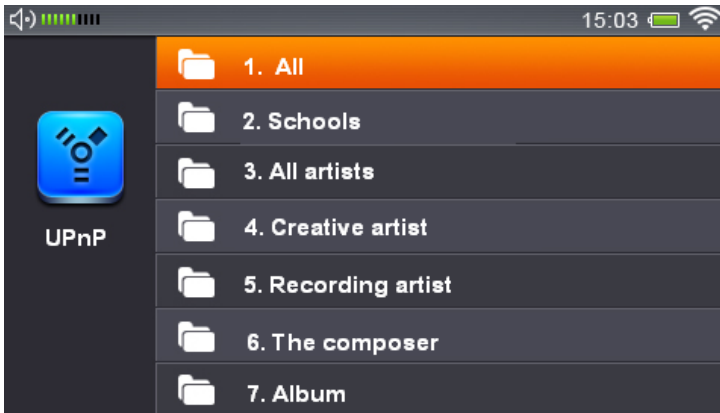

**Remark:** For best performance, please try to stream smaller size videos in lower resolution.

## 5.9 Line-In

This feature allows you to hear all songs from any MP3-Player which is connected to the Line-In of the DR 800. All you have to do is to connect the MP3-Player with an audio connection cable with 3.5mm plug on each end to the Line-In Socket of the DR 800. Then select "Line-In" from the main menu. Now you will hear all songs played on the MP3-Player over the speaker of the DR 800.

## 5.10 Photo Viewer

You have two options to use the Photo Viewer function:

1. Go to “Photos” in the main menu, Press **ENTER**, then you will have to choose between “Disk”(built-in memory) or “SD”(inserted SD Card), after that select with **ENTER** the pictures you want to browse.
2. Go to “Media Player” in the main menu and then choose the media with your pictures, “Disk” (built-in memory) or “SD” (inserted SD Card), in the following menu you have to select “Picture” to browse the pictures stored.

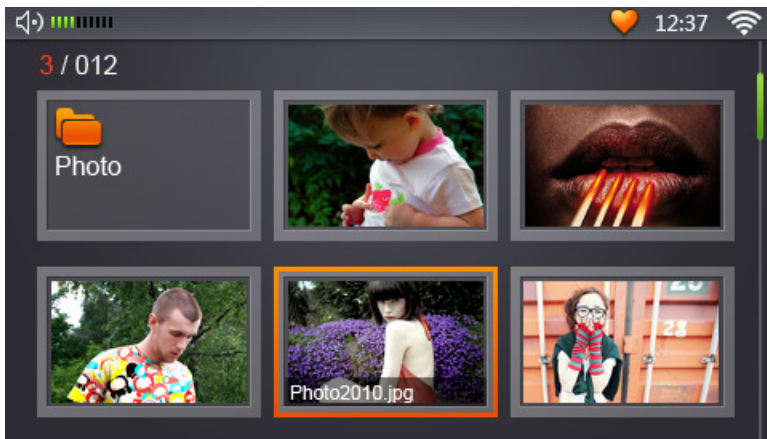

3. Press **UP/DOWN/LEFT/RIGHT** on the remote control or the main unit to select the folder or files to browse, and press **ENTER**. If you want to enjoy a picture slideshow with background music: please go to Media Player, Internet Radio or FM Radio to choose the music you like and exit with music on, and then come here to choose the option slideshow.

◀ : Previous    ▶ : Next    🔍 : Enlarge    🔍 : Shrink    🔄 : Rotate    📺 : Slideshow

**Remark:** For better performance, please try to avoid displaying large sized pictures.

## 5.11 Setting Time, Date, Calendar and Alarm

Before you set the Time and Date, please go to the “Settings” menu to choose and confirm your Time Zone first. And then go to the “Date & Time” menu in “Settings” or “Clock” in the main menu, and press **ENTER**.

- **Clock Display:** Shows the current date, time and week.
- **Calendar:** Full Calendar display
- **Alarm:** Two different Alarms are available.
- **Clock Setting:** Allows you to set the time manually.

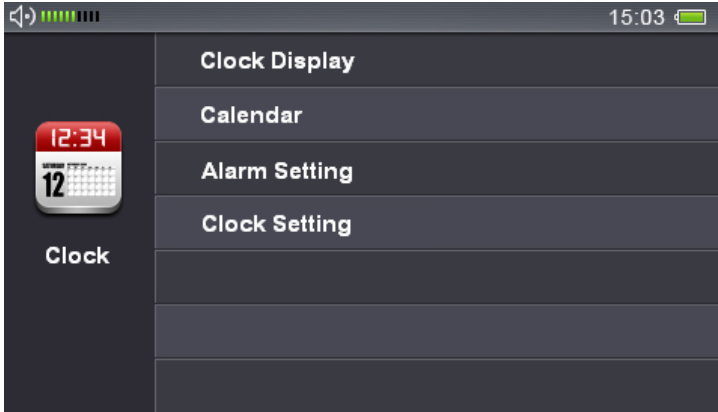

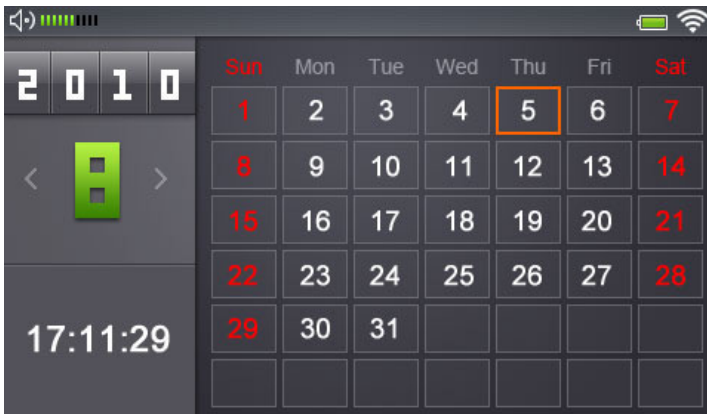

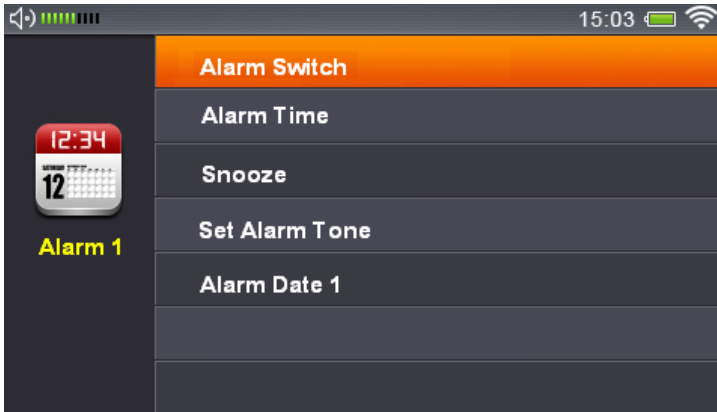

**Alarm On/Off:** Turn the alarm on/off.

**Alarm Time:** Press **UP/Down/Left/Right** on the remote control or the main unit to set the alarm. Confirm the time by pressing **Enter**.

**Snooze:** Snooze time options: 5, 10 and 20 minutes. The system will automatically switch to Time & Date screen saving when no command is given in the period of time set by the user. You can disable the alarm by pressing the **Menu** button on either the remote control or the main unit. Every other button will disable the alarm temporarily but leave the device in Snooze mode.

**Set Alarm Tone:** Particular alarm tone can be set from: Default Ring, radio, Music from local built-in memory and SD card.

**Alarm Date:** Alarm set to be in effective in 4 options: once, daily, working day (Monday – Friday or Monday – Saturday).

## 5.12 FM Radio Setup

1. Connect the FM antenna to the YPbPr jack at the rear side of the main unit.
2. Go to the Settings menu > FM setting > Region Setting and select from the available regions: Japanese FM Band or FM

Broadcast Band.

3. Auto Scan: Go to Setting menu > FM setting > Auto Scan. Press **ENTER** on the remote control or the main unit, and a message on the LCD will remind you to connect the FM antenna. After that press **ENTER** again to search for FM stations. After Searching, a list with available FM Stations will show up. You can test listening on every station here. If you want to delete one station here, just highlight it and press **DEL** on the Remote Control, or press and hold **ENTER** on the main unit, then a message will appear on the screen: Confirm the deletion by **ENTER** or Cancel by **EXIT**. If you want to select a radio station which starts up when you play FM radio, you have to highlight one station and then press the **ENTER** key on the main unit or the remote control to set it up.
4. Listen to FM stations: Select "FM" in the main menu to play FM stations your unit found during the last Auto Scan.

### 5.13 TV / LCD Output

**This product supports two types of video and audio output:**

1. LCD output from the main unit: 4.3" TFT high resolution 480 x 272 pixels, 16:9 LCD
2. TV output: Signal received from the main unit will be output to TV via CVBS or YPbPr with a resolution of 720 x 480.

**Before switching TV output, follow the steps below to connect the main unit and TV:**

1. Connect the 3.5mm plug of the CVBS cable (included in the package) to the CVBS socket at the main unit, and connect the other plugs (Yellow plug for composite video, Red and White for audio) to the AV jacks of a TV.
2. Turn on the TV and switch to the AV channel or another

particular channel depending on the TV model.

3. Make sure the main unit is powered on.

### **Two ways to initiate the TV output after the connection is complete:**

1. Go to “TV OUT” menu and select TV Out. After that you have to select if you want to use CVBS or YPbPr. And at last you have to select between PAL and NTSC. If you are using the TV in Europe then your TV is most likely supporting PAL. When you have activated the TV-Out the display on the DR-800 will shut down and you will see the display on your TV.
2. On the second time you want to enable the TV-Out you can repeat the procedure from step 1 or you just press the LCD/TV button on the remote control.

Now you can enjoy the video, audio and picture files from the main unit projected on your TV screen!

## 6 Other Settings

Select “Settings” menu and choose the following options.

### 6.1 Language:

Press **UP/DOWN** on the remote control to choose the language, and press **ENTER** to save the changes. The change will take effect immediately after going back to the Main Menu or other interfaces.

### 6.2 Network Setup:

(Also see section 4.2)

#### 6.2.1 Wi-Fi Setup:

You will see the three options here: **A. Auto Search:** Auto Search for Wi-Fi connections available. **B. Manual:** Here you can enter the settings for a network manually. **C. Saved Networks:** Check and Manage all saved networks you used before. The DR 800 will automatically connect to one of those networks as soon as they are available.

#### 6.2.2 Network Type:

1) Static IP 2) DHCP 3) PPOE

#### 6.2.3 Network Status:

Information contains IP address, Mask, Route and DNS to determine if the system is Wi-Fi connected.

### 6.3 Alarm:

Please refer to the information provided in section 4.10

### 6.4 Key Tone Setting:

Tone On – turns the tones on, and then you can select out of 5

Key tones; Tone Off – Turns the tones off.

## **6.5 Slideshow Setting:**

Change the display periods for each image of the slideshow mode to 5, 10, 15 or 30 seconds.

## **6.6 FM Setting:**

### **6.6.1 Region Setting:**

Choose your FM Region.

### **6.6.2 Auto Scan:**

Search FM stations automatically. Please refer to 5.12 FM setup for more info.

## **6.7 Screensaver Time:**

Switch to Clock Display Mode automatically if no command given within a period of time set by the user. The system will return to the previous interface after you press **EXIT** or return to the main menu by clicking **MENU**.

## **6.8 Time Zone:**

Choose and confirm your time zone first before Set Date & Time.

## **6.9 Date & Time:**

Press **UP/DOWN** to adjust the time and date. Press **LEFT/RIGHT** to change setting, and press **ENTER** to save the change. (Time Format: 12/24 hours)

## **6.10 Firmware Update:**

Please check Firmware Update from time to time to improve your product with more functionality and stability.

Update methods:

Online – System will check online, download and install the latest firmware automatically

Local Disk – Update the firmware manually from the local disk or SD card.

The DR-800 also has an auto check function which will show up a message when you turn on the unit and an update is available. Please refer to 4.2.

### **6.11 Auto Power-Off:**

The unit will shut down automatically if no command given within a period of time set by the user. To disable the Auto Power-Off function select Manual Power-Off, this is the default too.

### **6.12 Restore Default Factory Setting:**

Restores the system to the manufacturer's default settings.

### **6.13 About:**

Firmware version, Model number and Wi-Fi Mac address.

## **7 Troubleshooting Guide**

### **7.1 TV-Out: No Screen Display**

- Check the connections between the main unit and TV.
- Check if the Main Unit is powered on.
- Check if the TV is tuned to AV channel.

### **7.2 TV-Out: No Sound**

- Check if the audio plugs and jacks are connected properly and correctly.
- Check if one of the devices is in Mute mode.

### **7.3 TV-Out: Black and White Screen**

- Unplug and re-plug all cables properly.
- Check the settings of the TV connected to the Main Unit.

### **7.4 Remote control is not working**

- Use the remote control within the effective range (6 meters).

### **7.5 Cannot connect to Wi-Fi Network**

- Check if the Wi-Fi connection is available.
- Check if the settings for this network are correct, especially the password. Please refer to 4.2 instructions for connecting to a network.
- Restart the Main Unit

## **8 User Safety Guide**

1. Place the device on a plain surface away from sources of direct sunlight, heat, or water to prevent fire or shock hazard.
2. Place the device in a clean and dry condition.
3. Store the cables and accessories in a safe place. Avoid walking on or pulling the cables.
4. Use only the accessories provided by the manufacturer.
5. It is normal that top and rear of the main unit will be warm after use for a while.
6. Place a cloth or other protective material between it and the furniture if necessary.
7. Do not attempt to disassemble or repair the unit. Please refer all servicing to qualified service personnel.
8. Unplug the appliance when unused for long period of time or during thunderstorm and lightning.

## 9 Specifications

**LCD:** 4.3" TFT 480 x 272 pixels, high resolution 16:9 display

**AV Out:** CVBS and YPbPr

**Audio Output:** 2 x 3W 8Ω HiFi Speaker

### I/O ports:

- Mini 5P USB connector and Power jack
- Earphone jack
- Line-in 3.5mm jack
- CVBS AV jack
- YPbPr AV jack
- SD card slot

### Wi-Fi:

- WLAN security: Support WPA, WPA2, WEP
- Wi-Fi search: Auto Search; Manual Search
- IEEE 802.11 b/g

**Power:** AC 100V-240V 60/50Hz, or 4 x AA Batteries.

**Dimensions (W x H x D):** 222 x 105 x 116mm

## **10 Warranty and Recycling Information**

We are legally obliged to include disposal and warranty information as well as EU declaration of conformity with the use instructions in different countries for every unit.

Please find this information on the following pages.

### **10.1 2-Year Warranty From Date Of Purchase**

The manufacturer/retailer guarantees this product for two years from date of purchase. This warranty includes all malfunctions caused by defective components or incorrect functions within the warranty period excluding wear and tear, such as exhausted batteries, scratches on the display, defective casing, broken antenna and defects due to external effects such as corrosion, over voltage through improper external power supply or the use of unsuitable accessories. Defects due to unintended use are also excluded from the warranty.

Please contact your local dealer for warranty claims. The dealer will repair or exchange the product or forward it to an authorized service center.

You can also contact our service partner directly. Please include your proof of purchase with the product and describe the malfunction as clearly as possible.

## 10.2 WEEE And Recycling

The European laws do not allow any more the disposal of old or defective electric or electronic devices with the household waste. Return your product to a municipal collection point for recycling to dispose of it. This system is financed by the industry and ensures environmentally responsible disposal and the recycling of valuable raw materials.

## 10.3 Service Address And Technical Hotline (for units sold in Germany)

**PST professional support technologies GmbH**  
**Breitscheider Weg 117a**  
**D - 40885 Ratingen**

Contact our service hotline by phone **01805-012204 (14 cent/minute from German fixed network)** or e-mail at **[alan-service@ps-tech.de](mailto:alan-service@ps-tech.de)**.

Before returning the product, check the chapter “Troubleshooting” for some easy steps and tests or contact our hotline.

## DR 800-TV

**Manuel de l'utilisateur**  
*[www.alan-electronics.de](http://www.alan-electronics.de)*

# 1 Table des matières

|       |  |    |
|-------|--|----|
| 1     | Table des matières   | 2  |
| 2     | Introduction   | 4  |
| 3     | A propos du produit  | 4  |
| 3.1   | Description du produit   | 4  |
| 3.2   | Caractéristiques du produit  | 4  |
| 3.3   | Liste des accessoires  | 5  |
| 4     | Mise en route  | 6  |
| 4.1   | Touches de commande du dessus de l'unité principale                              | 6  |
| 4.2   | Connecteurs de l'arrière de l'unité principale                                   | 6  |
| 4.3   | Touches de la télécommande   | 7  |
| 5     | Instructions d'utilisation   | 9  |
| 5.1   | Menu Démarrer  | 9  |
| 5.2   | Se connecter à Internet via Wi-Fi  | 9  |
| 5.3   | Télé Internet  | 12 |
| 5.4   | Radio Internet   | 13 |
| 5.5   | Programme de SHOUTcast Radio Internet  | 14 |
| 5.6   | Podcast  | 15 |
| 5.7   | Lecteur multimédia   | 16 |
| 5.8   | Partage de fichiers UPnP - Lire les vidéos /musique /images à partir du votre PC | 19 |
| 5.9   | Entrée ligne   | 22 |
| 5.10  | Visionneuse d'images   | 23 |
| 5.11  | Réglage de l'heure, date, calendrier et alarme                                   | 24 |
| 5.12  | Configuration de la Radio FM   | 26 |
| 5.13  | Sortie TV/LCD  | 27 |
| 6     | Autres réglages  | 29 |
| 6.1   | Langue :   | 29 |
| 6.2   | Réseau :   | 29 |
| 6.2.1 | Wi-Fi :  | 29 |

|       |  |       |    |
|-------|--|-------|----|
| 6.2.2 | Type de réseau :   | _____ | 29 |
| 6.2.3 | État réseau :  | _____ | 29 |
| 6.3   | Réveil :   | _____ | 29 |
| 6.4   | Bip de touche :  | _____ | 30 |
| 6.5   | Diaporama :  | _____ | 30 |
| 6.6   | FM :   | _____ | 30 |
| 6.6.1 | Région :   | _____ | 30 |
| 6.6.2 | Recherche automatique :  | _____ | 30 |
| 6.6.3 | Délai de l'économiseur d'écran :   | _____ | 30 |
| 6.7   | Fuseau horaire :   | _____ | 30 |
| 6.8   | Date et heure :  | _____ | 30 |
| 6.9   | Mise à jour du microprogramme :  | _____ | 31 |
| 6.10  | Arrêt automatique :  | _____ | 31 |
| 6.11  | Rétablir les options par défaut :  | _____ | 31 |
| 6.12  | À propos de :  | _____ | 31 |
| 7     | Guide de dépannage _____   |       | 32 |
| 7.1   | Sortie TV : Aucune image _____   |       | 32 |
| 7.2   | Sortie TV : Pas de son _____   |       | 32 |
| 7.3   | Sortie TV : Écran noir et blanc _____  |       | 32 |
| 7.4   | La télécommande ne fonctionne pas _____                                      |       | 32 |
| 7.5   | Impossible de se connecter à un réseau Wi-Fi _____                           |       | 32 |
| 8     | Guide de sécurité de l'utilisateur _____                                     |       | 33 |
| 9     | Spécifications _____   |       | 34 |
| 10    | Information importante _____   |       | 35 |
| 10.1  | Deux ans de garantie à compter de la date d'achat _____                      |       | 35 |
| 10.2  | Déchets d'Équipements Electriques et Electroniques (DEEE) et recyclage _____ |       | 35 |
| 10.3  | Adresse du service d'assistance téléphonique (en Allemagne) _____            |       | 36 |

## **2 Introduction**

Félicitations pour l'achat de notre produit. Le DR 800 vous permettra de profiter des programmes télé, stations et podcasts radio du monde entier via une connexion Internet Wi-Fi. Sa fonction TV-out va transformer votre téléviseur à domicile en une télévision Internet.

Veillez lire attentivement ce manuel avant de l'utiliser. Ce manuel contient toutes les informations importantes dont vous aurez besoin. Ce manuel doit être conservé pour toute référence ultérieure

## **3 A propos du produit**

### **3.1 Description du produit**

Vous apportant des milliers de programmes télé, stations et podcasts radios du monde entier via une connexion Wi-Fi, le DR 800, vous permettra de profiter de tout cela sur son grand écran LCD 4,3" haute résolution et son haut-parleur/écouteurs intégrés. En plus, ce téléviseur peut lire des vidéos, musique et images à partir d'une carte SD/MMC. Et, vous pouvez diffuser de la vidéo, musique, images de votre PC vers le DR 800 via UPnP. Il offre plusieurs autres fonctionnalités telles que radio FM, visionneuse d'images et plus encore... Les puissants haut-parleurs intégrés vous permettent d'écouter votre musique avec profondeur et clarté.

### **3.2 Caractéristiques du produit**

- Permet de streamer plus de 1000 programmes télé, et plus de 30000 stations et podcasts radio du monde entier via une

connexion Internet Wi-Fi.

- Supporte SHOUTcast, Podcast, stations radio et diffusion vidéo en direct sur Internet.
- Parcourir les canaux par régions, genres, langues, mot clé de recherche, et Mes Favoris
- Le lecteur multimédia lit les vidéos, la musique et les fichiers image à partir du disque local avec mémoire intégrée et carte SD/MMC.
- Permet de streamer vidéo, musique, images de votre PC vers le DR 800 via UPnP.
- La fonction TV-out prend en charge des résolutions de 720 x 480 pixels.
- Support les sorties TV : CVBS et YPbPr.
- Support Wi-Fi dans 3 protocoles : IP statique, DHCP et PPPoE.
- Radio FM et double réveil/calendrier.
- Réveil à la radio Internet, radio FM, la musique ou le buzzer (sonnerie).
- Entrée de ligne auxiliaire pour tout appareil audio muni d'une prise 3,5 mm.
- Facile à utiliser avec la télécommande ou les touches du dessus de l'appareil.

### **3.3 Liste des accessoires**

- Unité principale
- Télécommande
- Adaptateur secteur 5V/1A
- Câble CVBS
- Antenne FM flexible
- Guide d'utilisation

## 4 Mise en route

### 4.1 Touches de commande du dessus de l'unité principale

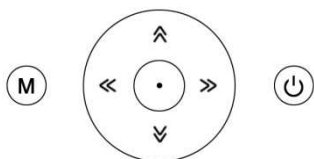

**M MENU** : Appuyez dessus brièvement pour retourner au dossier précédent ou sous-dossier. Maintenez enfoncée cette touche pendant environ 3 secondes pour aller au menu principal.

**POWER (marche/arrêt)** : Appuyez dessus pour allumer/éteindre.

**Haut/VOL+** : Faire défiler vers le haut ou augmenter le volume

**Bas/VOL-** : Faire défiler vers le bas ou diminuer le volume

**Gauche** : appuyez brièvement pour aller à la piste précédente/menu, maintenir enfoncée pour un retour rapide pendant la lecture du média.

**Droite** : appuyez brièvement pour aller à la piste suivante/menu, maintenir enfoncée pour une avance rapide pendant la lecture du média.

**ENTER** : Appuyez dessus pour confirmer la sélection. Elle peut être utilisée pour changer le mode d'affichage de l'écran.

### 4.2 Connecteurs de l'arrière de l'unité principale

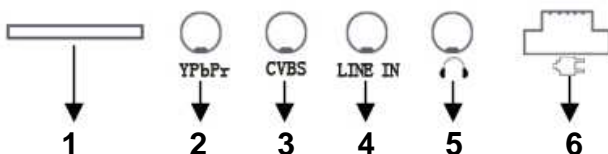

- Fente pour carte SD/MMC
- Sortie YPbPr
- Sortie CVBS

- Entrée ligne (Audio)
- Prise écouteurs
- Port mini USB 5P et prise d'alimentation CC

### 4.3 Touches de la télécommande

1. POWER (marche/arrêt) Ordre de lecture : Lecture vidéo/musique dans l'ordre sur une liste de lecture
3. Shuffle (Lecture aléatoire) : Lecture aléatoire de vidéo/musique sur une liste de lecture
4. Répéter : Répète la lecture de vidéo/musique sur une liste de lecture
5. Couper le son
6. Retour rapide
7. Avance rapide

8. Jazz : Mode jazz
9. POP : mode Pop
10. Précédent : Aller à la piste précédente
11. Suivant : Aller à la piste suivante
12. Graves : mode Graves
13. Normal : Retour au mode par défaut. Pas d'égaliseur
14. Menu: Retour au menu principal
15. Haut: Touche de direction, défilement vers le haut ou augmenter le volume (en cours de lecture vidéo/audio) ou régler manuellement les stations Radio FM.
16. Quitter: Précédent ou Retour à la page précédente/menu/piste/canal
17. Touche gauche: Touche de direction et retour à la piste précédente/menu
18. Entrer : Appuyez dessus pour confirmer la sélection. Elle peut être utilisée pour changer le mode d'affichage de l'écran.
19. Touche droite : Touche de direction et aller à la page suivante/menu/piste/canal
20. Lecture/Pause
21. Bas : Touche de direction, défilement vers le bas ou diminuer le volume (en cours de lecture vidéo/audio) ou régler manuellement les stations Radio FM.
22. Stop
23. Plein écran: Bascule entre les trois modes d'affichage écran.
24. FAV : Ajouter à la liste Mes favoris
25. DEL : Supprimer
26. PAGE- : Aller à la page précédente
27. PAGE+ : Aller à la page suivante
28. VOL - : diminuer le volume
29. VOL+ : augmenter le volume
30. I-TV : raccourci TV Internet

- 31. I-RADIO : raccourci Radio Internet
- 32. LCD/TV : changer le format LCD/TV

## 5 Instructions d'utilisation

### 5.1 Menu Démarrer

Après avoir branché l'appareil à une prise électrique, appuyez sur la touche **POWER** de l'appareil ou de la télécommande pour allumer l'appareil. Ensuite, l'écran de démarrage apparaît puis vous pouvez voir le menu principal ci-dessous. Pour la navigation, utilisez les touches HAUT/BAS/GAUCHE/DROITE pour sélectionner les options. Appuyez sur **ENTER** pour aller à un menu donné.

### 5.2 Se connecter à Internet via Wi-Fi

Pour utiliser toutes les fonctions de la DR 800, vous aurez besoin d'un routeur avec accès Internet et un réseau sans fil.

1: Sélectionnez Paramètres (Settings) > Configuration réseau (Network Setting) > Wi-Fi Setup > Recherche automatique (Auto Search). (Le caractère '>' indique qu'il y a des options qui mènent

vers plus de menus.) Le système de recherche automatique recherche automatiquement tous les réseaux sans fil disponibles à portée. Une fois les réseaux disponibles sont trouvés, ils seront énumérés ci-dessous pour votre sélection.

2: Il existe deux types de réseaux :

- Réseau crypté: Affiche une icône de "cadenas" et il faut fournir un mot de passe pour accéder au réseau.
- Réseau non crypté : Il n'ya pas d'icône "verrouiller" et l'accès au réseau est sans mot de passe.

Utilisez la télécommande pour sélectionner un réseau donné et appuyez sur **ENTRER** pour se connecter. La radio démarre automatiquement à se connecter si un réseau non crypté est sélectionné. Si un réseau crypté est sélectionné, vous serez amené à un autre écran pour entrer le mot de passe (attribué par l'administrateur du réseau). Appuyez sur les **HAUT/BAS/GAUCHE/DROITE** et **ENTER** de la télécommande ou de l'unité principale pour entrer le mot de passe. Pour confirmer le mot de passe et se connecter au réseau cliquez sur **OK**.

Si la radio est correctement connectée au réseau sélectionné, la notification "Wi-Fi connecté avec succès" sera affichée, autrement "Mot de passe Wi-Fi non valide " apparaîtra. Rentrez le bon mot de passe.

**Remarque** : Cet élément prend en charge 3 protocoles : IP statique, DHCP et PPPoE. DHCP est le protocole par défaut utilisé automatiquement par le système. Vérifiez les paramètres réseau et le protocole qui est actuellement configuré - vous devez connecter manuellement l'appareil au réseau, si IP statique ou PPOE est utilisé.

Lorsque votre appareil est connecté à l'Internet et qu'une nouvelle version du microprogramme est disponible, le DR 800 la détecte automatiquement et affiche le message de rappel suivant sur l'écran : Une nouvelle version du microprogramme est disponible. Voulez-vous procéder à la mise à jour maintenant ? Oui (Entrer) ou Non (Quitter). Si vous cliquez sur **ENTRER**, le téléchargement et l'installation de la nouvelle version commencent automatiquement.

## 5.3 Télé Internet

Lorsque vous sélectionnez le menu TV Internet, le DR 800 se connecte au portail Internet et fournit une liste de programmes télé, organisée en différentes catégories telles que région, genre, et langue. Appuyez sur les touches **HAUT/BAS/GAUCHE/DROITE** et **ENTER** de la télécommande ou de l'unité principale pour choisir les différentes catégories/canaux.

- **Pays et régions** : Trier par pays et régions
- **Genres** : Trier par Drame, Film, Musique, Sport, Animation...
- **Langues** : Trier par langues de diffusion
- **Rechercher** : Entrez les mots-clés de la recherche
- **Mes favoris** : Appuyez sur **FAV** de la télécommande pour mémoriser une station à lire sous "Mes favoris"

Cette image montre une station télé Internet en cours de lecture :

Vous pouvez changer le programme en différents modes d'écran :  
Plein écran, par défaut et 4:3 en

1. Appuyant sur **ENTER** de l'unité principale
2. Appuyant sur **ENTER** ou **PLEIN ECRAN** de la télécommande

Autres indications :

**Haut/Bas ou VOL +/VOL-** : Réglage du volume en haut ou bas

**Gauche/Droite** : Aller à la chaîne suivante/précédente

**STOP/QUITTER** : Quitter le canal en cours de lecture et retourner au Menu télé Internet

## 5.4 Radio Internet

Lorsque vous sélectionnez le mode Radio Internet, le DR 800 se connecte au portail Internet et fournit une liste de stations Radio, organisée en différentes catégories telles que région, genre, et langue. Appuyez sur les touches **HAUT/BAS/GAUCHE/DROITE**

et **ENTER** de la télécommande ou de l'unité principale pour choisir les différentes stations. L'utilisation est similaire au mode TV Internet.

Cette image montre une station Radio Internet en cours de lecture :

## 5.5 Programme de SHOUTcast Radio Internet

Un programme SHOUTcast Radio Internet offre des milliers de stations radio Internet. Les programmes et les listes de lecture sont continuellement mis à jour et actualisés. Appuyez sur les touches **HAUT/BAS/GAUCHE/DROITE** et **ENTER** de la télécommande ou de l'unité principale pour choisir les différentes stations.

## 5.6 Podcast

Les podcasts sont des émissions audio telles que des séries qui sont le plus souvent mises à jour régulièrement avec de nouveaux épisodes. Vous pouvez regarder les programmes stockés par les éditeurs et les trier par Genre, recherche et les ajouter à Mes favoris. Appuyez sur les touches **HAUT/BAS/GAUCHE/DROITE** et **ENTER** de la télécommande ou de l'unité principale pour choisir les différentes stations. Se référer aux instructions d'utilisation du mode TV Internet.

## 5.7 Lecteur multimédia

### 1) Lecture vidéo/musique/image des fichiers du Disque local (Mémoire intégrée)

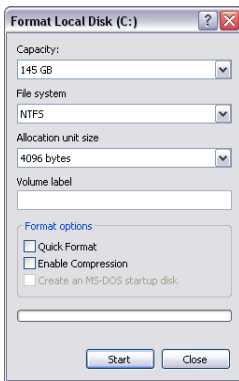

Cet appareil est livré avec une mémoire intégrée. Vous pouvez échanger les données entre cet appareil et d'autres sources via un câble USB. Si vous l'utilisez pour la première fois, formater le disque en suivant les procédures suivantes :

1. Connecter l'unité principale au PC via un câble USB.
2. Allumez le DR 800 et il sera reconnu par le PC. Double-cliquez sur l'icône et une fenêtre apparaît vous demandant si vous voulez formater le disque. (UNIQUEMENT pour la première utilisation)
3. Appuyez sur **OUI** pour formater le disque et une fenêtre comme celle de gauche s'affiche:

**Capacité** : Capacité de la mémoire intégrée actuellement disponible

**Système de fichiers** : FAT32 (recommandé), FAT, exFAT

**Taille de l'unité d'allocation** : Choisissez "unité d'allocation par défaut"

**Nom du volume** : Utilisez un nom pour le disque (facultatif)

**Formatage rapide** : Recommandé

Appuyez sur **Démarrer** pour lancer le formatage. Cela va prendre un certain temps.

Une fois le formatage terminé, une fenêtre apparaît indiquant "Formatage terminé". Le DR 800 devient prêt pour le transfert de données entre le PC et les périphériques. Vous pouvez

maintenant copier des fichiers depuis votre disque dur sur le DR 800. Ces fichiers peuvent être lus par un lecteur multimédia. Pour démarrer un lecteur suivez les étapes suivantes.

4. Aller au menu principal (Main Menu)> Lecteur multimédia (Media Player) > Disque (Disk) (Comme à la figure ci-dessous)

Appuyez sur **ENTER** pour sélectionner le disque local, puis trois dossiers apparaissent : Video, Music et Picture.

Appuyez sur les touches **HAUT/BAS/GAUCHE/DROITE** de la télécommande ou de l'unité principale pour choisir les différentes catégories souhaitées. Voici un exemple pour afficher la liste de lecture.

Appuyez sur **HAUT/BAS** pour sélectionner les chansons et

appuyez sur **ENTER** pour les écouter.

Autres indications :

**Gauche/Droite** : Pour sélectionner le morceau suivant et précédent, maintenez enfoncée pour avant/arrière.

**VOL-/VOL+** : Réglage du volume

**Quitter** : Quitter le mode de lecture actuel de musique. Une fois sélectionné, un avertissement "Arrêter la musique" apparaît. Appuyez sur Oui pour quitter et arrêter la lecture de musique ou Non pour quitter et laisser la musique en tant que musique de fond.

**STOP** : Quitter la lecture de musique y compris la musique de fond.

## **2) Lecture de fichiers vidéo/musique/image à partir d'une carte SD**

Insérez une carte SD dans la fente pour carte SD située à l'arrière de l'unité principale.

Aller au menu principal (Main Menu) > Lecteur multimédia (Media Player) > Carte SD (SD Card), pour lire les fichiers

vidéo/musique/image stockés sur cette carte.

## **5.8 Partage de fichiers UPnP - Lire les vidéos /musique /images à partir du votre PC**

La technique Universal Plug and Play (UPnP) permet de streamer des vidéos, de la musique et des images à partir d'un PC. Cela se fait avec un serveur UPnP de votre réseau local. Il existe plusieurs possibilités pour configurer un serveur UPnP. Tout d'abord il existe plusieurs programmes qui transforment votre PC en un serveur UPnP. Il suffit de chercher sur Internet "UPnP Media Server". Une autre possibilité est l'utilisation d'un NAS (Network Attached Storage) disque dur, certains d'entre eux peuvent également agir comme un serveur UPnP. Mais, naturellement, le fonctionnement des programmes diffère. Comme exemple, nous allons utiliser le lecteur Windows Media player. Les étapes suivantes vous indiquent comment configurer votre PC pour agir comme un serveur UPnP avec le Lecteur Windows Media.

1. Ouvrez le lecteur Windows Media Player et assurez-vous qu'il est mis à jour à jour (la version 11 est recommandée).
2. Cliquez sur "Bibliothèque" du menu du haut, et choisissez "Partage des fichiers multimédias".

3. Sélectionnez l'icône "Radio Internet" et cliquez sur le bouton "Autoriser" pour activer la fonction de partage. Appuyez sur "OK" pour confirmer les réglages.
4. Aller à Bibliothèque > Ajouter à la bibliothèque, puis sélectionnez "Mes dossiers et ceux auxquels je peux accéder". Cliquez sur "Options avancées" pour choisir les dossiers de partage.

5. Cliquez sur "OK" pour confirmer ; les fichiers/documents sélectionnés seront ajoutés à la bibliothèque.

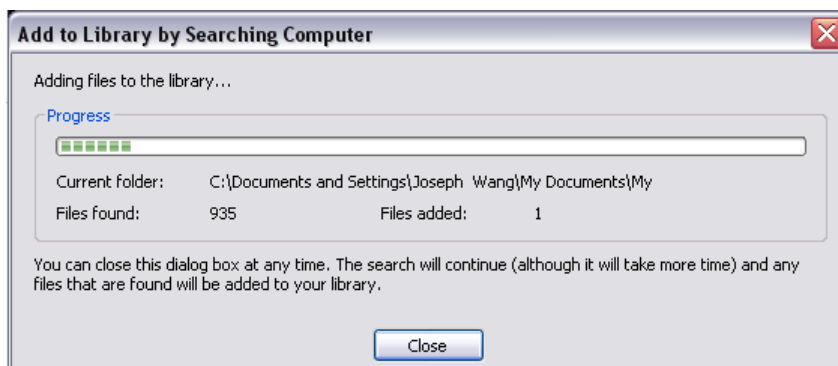

6. Cliquez sur "Fermer" lorsque vous aurez terminé l'ajout.

7. Allumez le DR 800 et sélectionnez UPnP puis appuyez sur **ENTER** pour rechercher tous les périphériques UPnP disponibles. Appuyez sur **Haut/Bas** de la télécommande ou l'unité principale pour sélectionner un périphérique UPnP de la liste et appuyez sur **ENTER**.

8. Une fois vous êtes en mode UPnP, tous les fichiers de partage sont organisés en différentes catégories telles que musique, vidéo, image etc. Appuyez sur **Haut/Bas** de la

télécommande pour sélectionner et lire des vidéos /musique /images.

**Remarque :** pour optimiser les performances, essayez de transmettre en continu des vidéos de plus petite taille, avec une résolution moindre.

## 5.9 Entrée ligne

Cette fonctionnalité vous permet d'entendre toutes les chansons

de tous les fichiers de n'importe quel lecteur MP3 qui est connecté à la Line-In du DR 800. Tout ce que vous avez à faire est de connecter le lecteur MP3 avec un câble de connexion audio, ayant à chaque extrémité une fiche 3,5mm, dans la prise line-in du DR 800. Maintenant, vous allez entendre toutes les chansons lues sur le lecteur MP3 via les haut-parleurs du DR 800. Ensuite, sélectionnez "Line-In" dans le menu principal.

## 5.10 Visionneuse d'images

1. Sélectionnez "photos" du menu et appuyez sur **ENTER**.
2. Sélectionnez "Disque" ou "SD" pour parcourir les fichiers stockés.

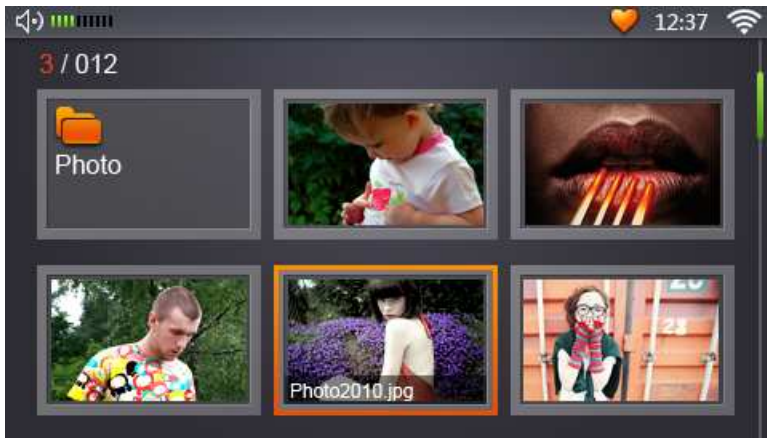

3. Appuyez sur **Haut/Bas/Gauche/Droite** de la télécommande ou l'unité principale pour sélectionner le dossier ou des fichiers et appuyez sur **ENTER**. Si vous souhaitez regarder un diaporama avec musique de fond : aller à Media Player, Internet Radio ou Radio FM pour choisir la musique que vous aimez et de quitter avec de la musique, et puis venez ici pour choisir l'option diaporama.

← : Précédent    → : suivant    🔍 : agrandir    🔍 : réduire    ↻ : pivoter    🖼️ : Diaporama

**Remarque** : pour optimiser les performances, évitez d'afficher des images de grande taille

## 5.11 Réglage de l'heure, date, calendrier et alarme

Avant de régler l'heure et la date, aller au menu "Réglages" de choisissez et confirmez votre fuseau horaire d'abord. Et puis allez à "Date & Heure" dans le menu "Réglages" ou "horloge" dans le menu principal, puis appuyez sur **ENTER**.

- **Affichage de l'heure** : indique la date, l'heure et la semaine
- **Calendrier** : affichage du calendrier complet
- **Alarme** : Deux alarmes différentes sont disponibles.
- **Réglage de l'heure** : Permet de régler l'heure manuellement.

Cette image montre le calendrier.

Cette image montre le menu alarme.

**Alarm On/Off (Marche/arrêt de la fonction réveil) :** active/désactive la fonction réveil.

**Alarm Time (Heure de réveil) :** réglez l'heure de réveil à l'aide des touches UP/Down/Left/Right (Haut/Bas/Gauche/Droit) de la télécommande ou de l'unité principale. Appuyez sur la touche Enter (Entrer) pour valider le réglage.

**Snooze (Rappel) :** réglage du délai de rappel : 5, 10 et 20 minutes. Le système passe automatiquement en mode économiseur (écran Heure et date) en l'absence de toute commande pendant la période fixée par l'utilisateur. Pour arrêter le réveil, appuyez sur la touche Menu de la télécommande ou de l'unité principale. Les autres touches n'arrêtent que temporairement la sonnerie de réveil, maintenant le mode Rappel actif.

**Set Alarm Tone (Sonnerie de réveil) :** vous pouvez sélectionner la source sonore de réveil parmi les options suivantes : sonnerie par défaut, radio, musique stockée dans la mémoire intégrée et carte SD.

**Alarm Date (Date de réveil) :** sélectionne la fréquence d'activation du réveil, parmi les 4 options proposées : une fois, quotidien, jours ouvrables (lundi – vendredi ou lundi – samedi).

## 5.12 Configuration de la Radio FM

1. Branchez l'antenne FM sur le connecteur YPbPr situé à l'arrière de l'unité principale.
2. Choisissez menu Réglages > FM > Région et sélectionnez une région parmi celles proposées : Bande FM Japon ou Bande de diffusion FM.

3. Recherche automatique de stations : Choisissez menu Réglages > FM > Recherche auto. Appuyez sur la touche **ENTER (Entrer)** de la télécommande ou de l'unité principale ; un message, affiché sur l'écran LCD, vous rappelle que vous devez connecter l'antenne FM. Après cela, réappuyez sur la touche **ENTER (Entrer)** pour rechercher les stations FM. Une fois que la recherche est terminée, la liste des stations FM accessibles s'affiche sur l'écran. Vous pouvez tester ici l'écoute de chacune d'elles. Pour supprimer une station depuis cette page-écran, mettez-la en surbrillance et appuyez sur la touche **DEL (Supprimer)** de la télécommande ou appuyez sur la touche **ENTER (Entrer)** de l'unité principale. Le message suivant s'affiche sur l'écran : Pour confirmer la suppression, appuyez sur **ENTER (Entrer)**. Pour l'annuler, appuyez sur **EXIT (Quitter)**. Pour sélectionner une station radio à diffuser lorsque vous mettez en marche le mode radio FM, mettez cette station en surbrillance et appuyez sur la touche **ENTER (Entrer)** de l'unité principale ou de la télécommande.
4. Pour écouter une station FM : sélectionnez "FM" dans le menu principal pour diffuser les stations FM localisées pendant la dernière recherche automatique.

### **5.13 Sortie TV/LCD**

**Ce produit prend en charge deux types de sortie vidéo et audio :**

1. sortie LCD de l'unité principale : 4,3" TFT haute résolution de 480 X 272 pixels, 16:9 LCD
2. Sortie TV : Le signal reçu de l'unité principale sera acheminé au téléviseur via CVBS ou YPbPr.

**Avant de passer à la sortie TV, suivez les étapes ci-dessous pour connecter l'unité principale et le téléviseur :**

1. Connectez la fiche 3,5 mm du câble CVBS (inclus dans l'emballage) à la prise CVBS de l'unité principale, et connectez les autres fiches (prise jaune pour la vidéo composite, rouge et blanc pour l'audio) aux prises AV du téléviseur.
2. Allumez le téléviseur et de passez au canal AV ou à un autre canal particulier selon le modèle de téléviseur.
3. Assurez-vous que l'unité centrale est allumée.

### **Il y a deux façons d'initier la sortie TV une fois la connexion est terminée :**

1. Allez au menu "Sortie TV" et sélectionnez Sortie TV. Après cela, vous devez indiquer si vous souhaitez utiliser CVBS ou YPbPr. Et enfin, vous avez le choix entre PAL et NTSC. Si vous utilisez le téléviseur en Europe, alors votre téléviseur est très probablement PAL.
2. Lors des prochaines activations de la sortie TV, vous pouvez recommencer la procédure depuis l'étape 1 ou il suffit d'appuyer sur la touche LCD/TV de la télécommande.

Maintenant, vous pouvez regarder des fichiers vidéo, audio et image de l'unité principale projetés sur l'écran de votre téléviseur !

## 6 Autres réglages

Sélectionnez l'option Réglages puis sélectionnez les options que vous désirez parmi les suivantes.

### 6.1 Langue :

Appuyez sur les touches **UP/DOWN** (Haut/Bas) de la télécommande pour choisir une langue puis appuyez sur la touche **ENTRER** (Entrer) pour enregistrer votre choix. La modification est appliquée sitôt que vous revenez au menu principal ou à toute autre interface.

### 6.2 Réseau :

(Reportez-vous également à la section 4.2)

#### 6.2.1 Wi-Fi :

Trois options vous sont proposées : **A. Recherche auto** : recherche automatiquement les connexions Wi-Fi disponibles. **B. Manuel** : vous saisissez manuellement les paramètres du réseau. **C. Réseaux enregistrés** : Vérifie et gère tous les réseaux enregistrés que vous avez utilisés auparavant. Le DR 800 se connecte automatiquement à l'un de ces réseaux, dès que celui-ci devient disponible.

#### 6.2.2 Type de réseau :

1) IP statique 2) DHCP 3) PPOE

#### 6.2.3 État réseau :

Informations sur le réseau, notamment l'adresse IP, le masque, le routage et le système DNS, pour déterminer si le système est connecté par Wi-Fi.

### 6.3 Réveil :

Pour plus de détails, reportez-vous à la section 4.10.

## 6.4 Bip de touche :

Activer – active le mode bip de touche et vous propose de choisir un bip parmi les 5 disponibles ; Désactiver – désactive le mode bip de touche.

## 6.5 Diaporama :

Sélectionne le temps d'affichage des images à l'écran pour le mode diaporama (5, 10, 15 ou 30 secondes).

## 6.6 FM :

### 6.6.1 Région :

Choisissez votre région FM.

### 6.6.2 Recherche automatique :

Recherche automatiquement les stations FM. Reportez-vous à la section 5.12 FM pour plus de détails.

### 6.6.3 Délai de l'économiseur d'écran :

L'unité repasse automatiquement en mode horloge en l'absence de toute commande pendant un temps défini par l'utilisateur. Le système retourne à l'interface précédente si vous appuyez sur **EXIT** (Quitter) ou au menu principal si vous cliquez sur **MENU**.

## 6.7 Fuseau horaire :

Choisissez un fuseau horaire et confirmez votre choix avant de régler la date et l'heure.

## 6.8 Date et heure :

Appuyez sur les touches **UP/DOWN** (Haut/Bas) pour ajuster l'heure et la date. Appuyez sur les touches **LEFT/RIGHT** (Gauche/Droit) pour modifier la valeur et appuyez sur la touche **ENTER** (Entrer) pour sauvegarder la modification. (Format de l'heure : 12/24 heures)

## **6.9 Mise à jour du microprogramme :**

Vérifiez, de temps à autre, la disponibilité d'une nouvelle mise à jour du microprogramme afin d'améliorer les fonctionnalités et la stabilité de votre appareil.

Méthodes de mise à jour :

En ligne – Le système recherche automatiquement si une nouvelle option est disponible, la télécharge et l'installe.

Disque local – vous mettez à jour manuellement le microprogramme, depuis le disque local ou une carte SD.

Le DR-800 intègre également une fonction de recherche automatique affichant un message à la mise en marche de l'appareil lorsqu'une mise à jour est disponible. Veuillez vous reporter à la section 4.2.

## **6.10 Arrêt automatique :**

L'unité s'arrête automatiquement en l'absence de toute commande pendant un temps défini par l'utilisateur. Pour désactiver l'option Arrêt automatique, sélectionnez l'option Arrêt manuel, qui est également l'option active par défaut.

## **6.11 Rétablir les options par défaut :**

Rétablit les réglages effectués en usine par le fabricant.

## **6.12 À propos de :**

Version du microprogramme, du numéro de modèle et de l'adresse Wi-Fi Mac.

## **7 Guide de dépannage**

### **7.1 Sortie TV : Aucune image**

- Vérifiez les connexions entre l'unité principale et le téléviseur.
- Vérifiez si l'unité principale est sous tension.
- Vérifiez si le téléviseur est réglé sur le canal AV.

### **7.2 Sortie TV : Pas de son**

- Vérifiez si les prises audio sont correctement connectées.
- Vérifiez si le son est coupé sur l'un des appareils.

### **7.3 Sortie TV : Écran noir et blanc**

- Débranchez et rebranchez correctement tous les câbles.
- Vérifiez les paramètres du téléviseur connecté à l'unité principale.

### **7.4 La télécommande ne fonctionne pas**

- Utilisez la télécommande dans la portée effective (6 mètres).

### **7.5 Impossible de se connecter à un réseau Wi-Fi**

- Vérifiez si la connexion Wi-Fi est disponible.
- Vérifiez si les paramètres de ce réseau sont corrects, en particulier le mot de passe. Se référer aux instructions de la section 4.2 pour la connexion à un réseau.
- Redémarrez l'unité principale

## **8 Guide de sécurité de l'utilisateur**

1. Placez l'appareil sur une surface plane loin des rayons directs du soleil, sources de chaleur, ou d'eau pour éviter tout risque d'incendie ou de choc.
2. Placez l'appareil dans un endroit propre et sec.
3. Rangez les câbles et les accessoires dans un endroit sûr. Évitez de marcher ou tirer sur les câbles.
4. Utilisez seulement les accessoires fournis par le fabricant
5. Il est normal que le haut et l'arrière de l'unité principale deviennent chauds après un certain temps d'utilisation.
6. Placez un chiffon ou autre matériau de protection entre l'appareil et les meubles, si nécessaire.
7. Ne tentez pas de démonter ou réparer vous-même l'appareil. Confiez toutes les réparations à un personnel qualifié.
8. Débranchez l'appareil lorsqu'il ne va pas être utilisé pendant une longue période et pendant les orages et les éclairs.

## 9 Spécifications

**LCD:** 4,3" TFT haute résolution de 480 X 272 pixels, format 16:9

**Sortie AV:** CVBS et YPbPr

**Sortie audio:** 2 x 3W 8Ω Haut-parleur HiFi

### Port d'E/S:

- Mini connecteur USB 5P et prise d'alimentation
- Prise casque
- Prise Line-in 3,5mm
- Prise AV CVBS
- Prise AV YPbPr
- Fente pour carte SD

### Wi-Fi :

- Sécurité WLAN: Supporte WPA, WPA2, WEP
- Recherche Wi-Fi: Recherche automatique; Recherche manuelle
- IEEE 802.11 b/g

**Alimentation:** CA 100V-240V 60/50Hz, ou 4 piles AA.

**Dimensions (L X H x P) :** 222x105x116mm

## 10 Information importante

Nous sommes également tenus d'inclure les dispositions et les informations de garantie et la déclaration de conformité de l'UE avec le mode d'emploi de chaque unité, et ce dans la langue de chaque pays.

Veuillez trouver ces informations dans les pages suivantes.

### 10.1 Deux ans de garantie à compter de la date d'achat

Le Fabricant/revendeur garantit ce produit pour deux ans à compter de la date d'achat. Cette garantie couvre tout dysfonctionnement dû à une défaillance des composants ou à des fonctions incorrectes pendant la période de la garantie à l'exception des pièces d'usure, telles que batteries, égratignures de l'écran, défectuosité du boîtier, rupture de l'antenne et les défaillances dues à des raisons extérieures telles que corrosion, surtension à cause d'une source d'alimentation externe inappropriée ou l'utilisation d'accessoires inadéquats. La garantie ne couvre pas les défaillances dues à un usage non prévu. Contactez votre revendeur local pour réclamation sous garantie. Le revendeur réparera/remplacera ou envoie le produit à un centre de service agréé.

Vous pouvez également contacter directement notre station de réparation agréée. Incluez la preuve d'achat avec le produit et décrivez l'anomalie de la façon la plus précise.

### 10.2 Déchets d'Equipements Electriques et Electroniques (DEEE) et recyclage

La loi Européennes ne permet pas la mise au rebus des équipements électriques et électroniques usagés avec

les ordures ménagères. Ramenez votre produit à un centre de collecte municipal pour être recyclé. Ce système de collecte est financé par les industriels pour garantir l'élimination respectueuse de l'environnement et le recyclage de matières premières précieuses.

### **10.3 Adresse du service d'assistance téléphonique (en Allemagne)**

**PST professional support technologies GmbH  
Breitscheider Weg 117a  
40885 Ratingen**

Contactez notre service d'assistance téléphonique par téléphone au **01805-012204** (14 cent/minute en Allemagne seulement) ou par courriel au **[alan-service@ps-tech.de](mailto:alan-service@ps-tech.de)**.

Avant de retourner le produit consultez le chapitre "Dépannage" pour vous aider à effectuer certains tests faciles, sinon contactez notre service d'assistance téléphonique.